



Epidemiologische situatie van SARS-CoV-2 in Nederland

Rijksinstituut voor Volksgezondheid en Milieu - RIVM
28 december 2021, 10:00

Uitleg over surveillance van COVID-19 en SARS-CoV-2 in Nederland

Door middel van surveillance houdt het RIVM zicht op de verspreiding van SARS-CoV-2 in Nederland. Via een samenwerking tussen artsen, laboratoria en de GGD'en wordt informatie verzameld over personen met een positieve SARS-CoV-2 testuitslag. Sinds het begin van de COVID-19 epidemie in Nederland is het testbeleid geleidelijk veranderd. Het huidige testbeleid is [hier](#) te vinden. Vanaf 1 december 2020 kunnen ook mensen zonder klachten zich laten testen als zij risico hebben gelopen op een besmetting. Stichting Open Nederland (SON) organiseert vanaf 27 maart 2021 toegangstesten om toegang te krijgen tot een activiteit of evenement. Verder is het vanaf 31 maart 2021 mogelijk een zelftest te doen. Deze test wordt aangeraden voor mensen zonder klachten om periodiek (preventief) te testen wanneer dit voor school of werk vereist is en bij terugkomst van vakantie. Sinds 3 december 2021 wordt de zelftest ook aangeraden bij milde klachten en voorafgaand aan een bezoek. Bij een positieve uitslag is een confirmatietest bij de GGD vereist. Toch is het aannemelijk dat niet alle met SARS-CoV-2 besmette personen daadwerkelijk getest worden. De werkelijke aantallen in Nederland zijn daarom waarschijnlijk hoger dan de aantallen die hier genoemd worden. Aan het RIVM wordt niet gemeld wie hersteld is van een SARS-CoV-2 infectie.

Niet van alle positief geteste personen die gemeld worden aan de GGD is bekend of ze ook zijn opgenomen in het ziekenhuis of zijn overleden. Dit komt doordat er geen meldingsplicht geldt voor ziekenhuisopnames of overlijden van personen met een positieve SARS-CoV-2 testuitslag. De hier gepresenteerde door de GGD'en gemelde opname- en sterftcijfers betreffen daarom een onderrapportage, en zijn weergegeven in grijs (in tabellen) of in lichtere kleuren (in grafieken). De Stichting NICE rapporteert dagelijks het aantal patiënten met COVID-19 dat opgenomen is in het ziekenhuis en het aantal daarvan dat is opgenomen op de intensive care. Deze aantallen zijn meer compleet en worden ook weergegeven in deze rapportage. De Stichting NICE registreert niet of iemand vanwege COVID-19 ziekte is opgenomen of om een andere reden.

Open data

De volgende bestanden met data over SARS-CoV-2 en COVID-19 zijn openbaar beschikbaar:

- [Cumulatieve aantallen per gemeente](#) per dag, van het aantal personen met een positieve testuitslag voor SARS-CoV-2, in het ziekenhuis opgenomen COVID-19 patiënten en overleden patiënten positief voor SARS-CoV-2 gemeld bij de GGD ten tijde van publicatie.
- [Aantal in het ziekenhuis opgenomen COVID-19 patiënten](#) per gemeente per dag, volgens NICE registratie.
- [Karakteristieken van elke voor SARS-CoV-2 positief geteste persoon](#) in Nederland.
- Aantallen GGD-meldingen van [SARS-CoV-2 in gehandicaptenzorginstellingen](#) naar veiligheidsregio, per datum.
- Aantallen GGD-meldingen van [SARS-CoV-2 in personen van 70 jaar en ouder woonachtig buiten een instelling](#) naar veiligheidsregio, per datum.
- Aantallen GGD-meldingen van [SARS-CoV-2 in verpleeghuizen](#) naar veiligheidsregio, per datum.
- [Aantallen GGD-meldingen van SARS-CoV-2 per gemeente](#), per publicatiedatum.
- Het [reproductiegetal](#) van SARS-CoV-2.
- [Aantal besmettelijke personen per dag](#).
- De [Nationale SARS-CoV-2 afvalwatersurveillance](#).

Weergave van grafieken

In de grafieken wordt in geel weergegeven wat de veranderingen zijn ten opzichte van de voorgaande week in aantallen aan het RIVM gemelde personen met een positieve uitslag voor SARS-CoV-2. Soms worden meldingen van de GGD aan het RIVM een dag of enkele dagen later gedaan dan de dag dat de persoon met een positieve uitslag voor SARS-CoV-2 aan de GGD wordt gemeld.

In figuur 1 t/m 10 en 13 t/m 16 worden de SARS-CoV-2 meldingen aan de GGD'en weergegeven vanaf 20 september 2021. In hoofdstuk 13 zijn figuur 41 t/m 61 opgenomen, die de gehele periode vanaf 27 februari 2020 weergeven.

Inhoudsopgave

	Pagina
1 Samenvatting COVID-19 meldingen van de GGD'en vanaf 27 februari 2020	5
2 Verloop in de tijd van SARS-CoV-2 vanaf 20 september 2021	6
2.1 Aantal aan de GGD'en gemelde personen met een positieve testuitslag voor SARS-CoV-2 en overleden personen positief voor SARS-CoV-2	6
2.2 COVID-19 ziekenhuisopnames en opnames op de intensive care gerapporteerd door de Stichting NICE	7
2.3 Meldingen aan de GGD'en per leeftijdsgroep (in jaren) en per veiligheidsregio .	9
2.4 Aan de GGD'en gemelde overleden personen positief voor SARS-CoV-2 per leeftijdsgroep (in jaren) en per veiligheidsregio	13
3 Regionale overzichten van SARS-CoV-2 meldingen aan de GGD'en	17
3.1 Aantal SARS-CoV-2 meldingen per veiligheidsregio in de afgelopen week	17
3.2 Kaarten met SARS-CoV-2 meldingen per gemeente	18
4 Leeftijdsverdeling en man-vrouwverdeling van bij de GGD'en positief op SARS-CoV-2 geteste personen	20
5 Reishistorie van bij de GGD'en positief op SARS-CoV-2 geteste personen vanaf 20 september 2021 en in de afgelopen week	23
6 Vaccinatiestatus van aan de GGD'en gemelde personen met een positieve testuitslag voor SARS-CoV-2	25
7 Bron- en contactonderzoek van SARS-CoV-2 meldingen aan de GGD'en	27
7.1 Brononderzoek: Setting van mogelijke besmetting van personen met een positieve testuitslag voor SARS-CoV-2 vanaf 20 september 2021 en in de afgelopen week .	27
7.2 Contactonderzoek bij personen met een positieve testuitslag voor SARS-CoV-2	29
8 Surveillance van SARS-CoV-2 in verpleeghuizen, woonzorgcentra en gehandicaptenzorginstellingen vanaf 20 september 2021	32
8.1 Surveillance van SARS-CoV-2 in verpleeghuizen en woonzorgcentra	32
8.2 Surveillance van SARS-CoV-2 in gehandicaptenzorginstellingen	34
9 Surveillance van SARS-CoV-2 bij zelfstandig wonende personen van 70 jaar en ouder vanaf 20 september 2021	36
10 SARS-CoV-2 testen afgenomen door de GGD'en vanaf 20 september 2021	37
10.1 Aantal testen en percentage positief, totaal, per leeftijdsgroep, per geslacht, per doelgroep en per veiligheidsregio	37
10.2 Aantal testen en percentage positief van mensen die zich bij de GGD'en laat testen op SARS-CoV-2 na een positieve zelftest vanaf 20 september 2021	49
11 Het reproductiegetal R gebaseerd op gegevens t/m 27 december 2021	51
12 SARS-CoV-2 gegevens uit overige bronnen	53
12.1 SARS-CoV-2 laboratoriumtests op basis van de virologische weekstaten	53
12.2 Toegangstesten	57

12.3	Nivel/RIVM huisartsen peilstation surveillance: respiratoire infecties bij personen met griepachtige klachten of andere acute luchtweginfecties.	59
12.4	Infectieradar: Monitoring van klachten passend bij SARS-CoV-2	61
12.5	Rioolwateronderzoek	62
12.6	Totale sterfte in Nederland t/m 15 december 2021	67
13	SARS-CoV-2 meldingen vanaf 27 februari 2020	68
13.1	SARS-CoV-2 meldingen aan de GGD'en vanaf 27 februari 2020	68
13.2	COVID-19 ziekenhuisopnames en opnames op de intensive care gerapporteerd door de Stichting NICE vanaf 27 februari 2020	77
13.3	Regionale overzichten van SARS-CoV-2 meldingen vanaf 27 februari 2020	78
13.4	Leeftijdsverdeling en man-vrouwverdeling van personen positief voor SARS-CoV-2 vanaf 27 februari 2020	81
13.5	Onderliggende aandoeningen en/of zwangerschap bij overleden personen positief voor SARS-CoV-2 jonger dan 70 jaar vanaf 27 februari 2020	84
13.6	Surveillance van SARS-CoV-2 in verpleeghuizen en woonzorgcentra vanaf 27 februari 2020	85
13.7	Surveillance van SARS-CoV-2 in gehandicaptenzorginstellingen	87
13.8	Surveillance van SARS-CoV-2 bij zelfstandig wonende personen van 70 jaar en ouder vanaf 27 februari 2020	89
13.9	Surveillance van SARS-CoV-2 onder zorgmedewerkers vanaf 27 februari 2020 . .	90
13.10	Surveillance van SARS-CoV-2 onder onderwijs- en kinderopvangmedewerkers	91

1 Samenvatting COVID-19 meldingen van de GGD'en vanaf 27 februari 2020

Tabel 1: Aantal door de GGD'en gemelde personen positief voor SARS-CoV-2 en aantal overleden personen positief voor SARS-CoV-2 gemeld door de GGD'en vanaf 27 februari 2020^{1,2}

Gezondheidsstatus	Totaal	%	Meldingen afgelopen week ³	Gecorrigeerd ⁴	Vershil met vorige week ⁵
Totaal gemeld	3085553		84398	-306	84092
Overleden	20803	0.7	272	-3	269

¹ Sinds 1 december 2020 kunnen naast mensen met klachten ook mensen zonder klachten zich laten testen als zij risico hebben gelopen op een besmetting. Stichting Open Nederland (SON) organiseert vanaf 27 maart 2021 toegangstesten om toegang te krijgen tot een activiteit of evenement. Ook is het vanaf 31 maart 2021 mogelijk een zelftest te doen. Deze test wordt aangeraden voor mensen zonder klachten om periodiek (preventief) te testen wanneer dit voor school of werk vereist is. Ook bij terugkomst van vakantie wordt het afnemen van een zelftest aangeraden. Sinds 3 december 2021 wordt de zelftest ook aangeraden bij milde klachten en voorafgaand aan een bezoek. Bij een positieve uitslag is een confirmatietest bij de GGD vereist. Toch is het aannemelijk dat niet alle met SARS-CoV-2 besmette personen daadwerkelijk getest worden. De werkelijke aantallen in Nederland zijn daarom waarschijnlijk hoger dan de aantallen die hier genoemd worden. Het werkelijke aantal COVID-19 patiënten dat is overleden is hoger dan het aantal overleden patiënten gemeld in de surveillance. Dit komt doordat er geen meldingsplicht geldt voor overlijden van personen met een positieve SARS-CoV-2 testuitslag. De hier gepresenteerde sterftecijfers betreffen daarom een onderrapportage, en zijn weergegeven in grijs.

² Voor 612 sterfgevallen is aangegeven dat COVID-19 niet de directe oorzaak van overlijden is.

³ Meldingen die tussen 21 december 2021 10:01 en 28 december 2021 10:00 aan het RIVM zijn gedaan. Dit betreft het aantal meldingen en overlijdens dat in de afgelopen week nieuw aan het RIVM is gerapporteerd. Datum van melding aan de GGD of overlijden kan echter in een andere week vallen. Bij de meeste overige tabellen en figuren in dit rapport wordt de datum van melding aan de GGD of overlijden gebruikt. Deze cijfers zijn dus niet hetzelfde.

⁴ Meldingen die gewist of herzien zijn tussen 21 december 2021 10:01 en 28 december 2021 10:00. Behalve dat er nieuwe meldingen worden ontvangen, worden eerdere meldingen soms aangepast; de aantallen meldingen per week kunnen daardoor variëren.

⁵ Het verschil tussen de cumulatieve meldingen t/m 28 december 2021 10:00 ten opzichte van 21 december 2021 10:00.

Tabel 2: Aantal nieuw opgenomen personen positief voor SARS-CoV-2 gemeld door Stichting NICE vanaf 27 februari 2020.

Gezondheidsstatus	Totaal ¹	%	Registraties afgelopen week ²
Ziekenhuis of IC opnames	87447		1172
Waarvan IC opnames	16349	18.7	200

¹ De aantallen in de tabel zijn gebaseerd op de datum waarop de ziekenhuizen de opnames gemeld hebben aan Stichting NICE en zijn inclusief opnames op Duitse IC's ten tijde van overbezetting op de Nederlandse IC's. Op het moment dat een persoon gemeld wordt bij het RIVM kan deze persoon nog verdacht zijn voor COVID-19 waardoor de opname nog niet meegenomen wordt in deze tabel. Zodra een persoon bevestigd COVID-19 positief is, wordt deze alsnog meegeteld in de kolom 'totaal'. Het totaal aantal opnames per dag en per week kan daardoor hoger zijn dan het bij elkaar opgetelde aantal vermelde opnames in de tabel van afgelopen periode.

² Meldingen die op 21 december 2021 t/m 27 december 2021 aan Stichting NICE zijn gedaan. Dit betreft het aantal opnames dat in de afgelopen week nieuw aan Stichting NICE is gerapporteerd. Datum van ziekenhuisopname kan echter in een andere week vallen. Bij de meeste overige tabellen en figuren in dit rapport wordt de datum ziekenhuisopname gebruikt. Deze cijfers zijn dus niet hetzelfde.

Bron: Nationale Intensive Care Evaluatie – NICE. Gegevens bijgewerkt op 28 december 2021, 12:06 uur. Voor uitgebreidere en nog actuelere informatie zie [Stichting NICE](#).

2 Verloop in de tijd van SARS-CoV-2 vanaf 20 september 2021

2.1 Aantal aan de GGD'en gemelde personen met een positieve testuitslag voor SARS-CoV-2 en overleden personen positief voor SARS-CoV-2

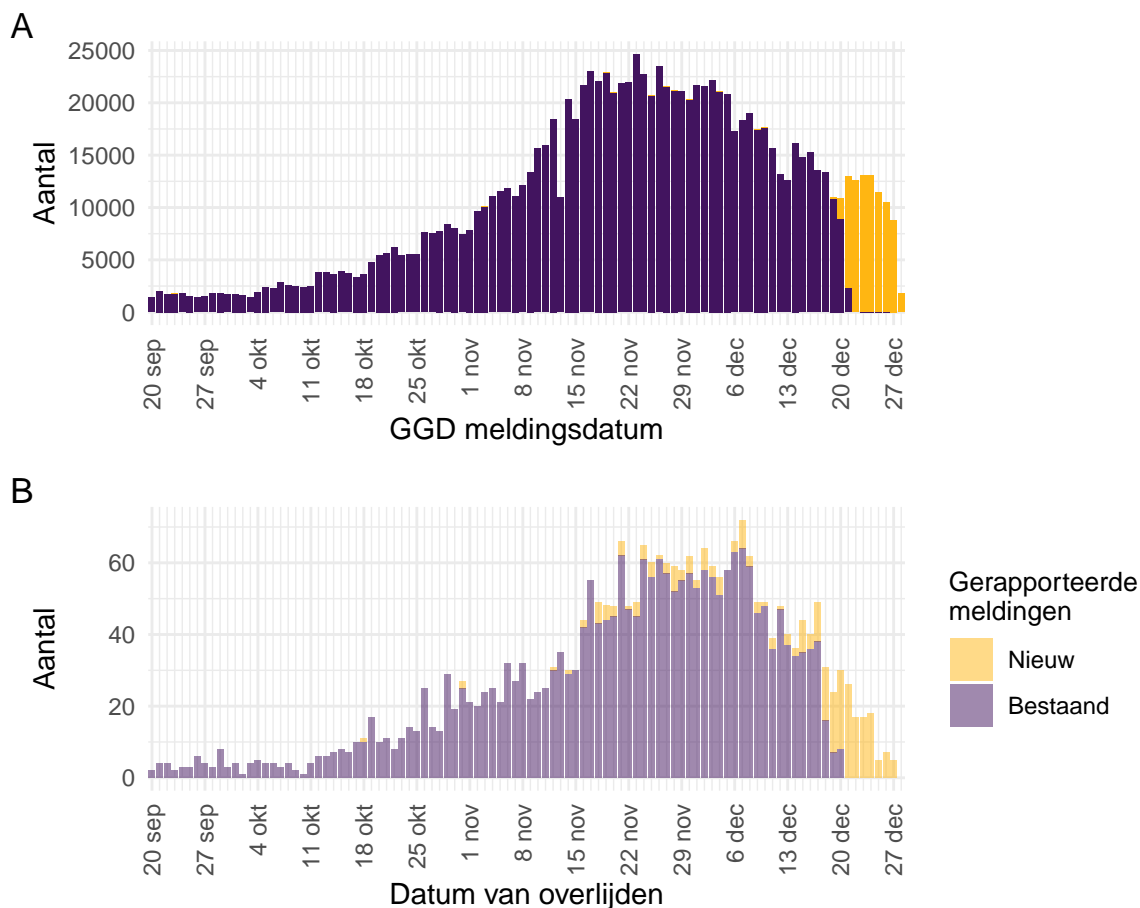

Figuur 1: Aantal aan de GGD'en gemelde personen met een positieve testuitslag voor SARS-CoV-2 vanaf 20 september 2021¹. (A) Aantal aan de GGD'en gemelde personen met een positieve testuitslag voor SARS-CoV-2, naar meldingsdatum. (B) Aantal aan de GGD'en gemelde overleden personen positief voor SARS-CoV-2, naar datum van overlijden. Voor de epidemiologische curves met data vanaf 27 februari 2020, zie Figuur 41.

¹ Meldingen aan het RIVM van 20 september 2021 t/m 21 december 2021 10:00 uur zijn in deze grafieken weergegeven in paars. Meldingen van 21 december 2021 10:01 uur t/m 28 december 2021 10:00 uur zijn weergegeven in geel. Sinds 1 juni 2020 kan iedereen zich met klachten laten testen. Vanaf 1 december 2020 kunnen ook mensen zonder klachten zich laten testen als zij risico hebben gelopen op een besmetting. Ook is het vanaf 31 maart 2021 mogelijk een zelftest te doen. Deze test wordt aangeraden voor mensen zonder klachten om periodiek (preventief) te testen wanneer dit voor school of werk vereist is. Ook bij terugkomst van vakantie wordt het afnemen van een zelftest aangeraden. Sinds 3 december 2021 wordt de zelftest ook aangeraden bij milde klachten en voorafgaand aan een bezoek. Bij een positieve uitslag is een confirmatietest bij de GGD vereist. Toch is het aannemelijk dat niet alle met SARS-CoV-2 besmette personen daadwerkelijk getest worden. De werkelijke aantallen in Nederland zijn daarom waarschijnlijk hoger dan het aantal overleden patiënten gemeld in de surveillance. Er geldt geen meldingsplicht voor overlijden van personen positief voor SARS-CoV-2. De hier gepresenteerde sterftcijfers betreffen daarom een onderrapportage en zijn in figuur B weergegeven in lichtere kleuren. Voor een overzicht van de totale sterfte in Nederland, zie Figuur 40. Aan het RIVM wordt niet gemeld wie hersteld is. Van 3 patiënten is de datum van overlijden niet bekend. Deze patiënten kunnen daarom niet worden weergegeven in deze figuren.

2.2 COVID-19 ziekenhuisopnames en opnames op de intensive care gerapporteerd door de Stichting NICE

De Stichting NICE rapporteert dagelijks het aantal COVID-19 patiënten dat opgenomen is in het ziekenhuis. Het aantal ziekenhuisopnames is inclusief opnames op de intensive care. Er is mogelijk een vertraging van 2 tot 3 dagen in de data-aanlevering. Voor het aantal COVID-19 patiënten op de intensive care (bedbezetting per dag), zie de website van het [Landelijke Coördinatiecentrum Patiënten Spreiding](#).

Tabel 3: Aantal nieuwe ziekenhuisopnames en intensive care (IC) opnames van patiënten met COVID-19 per kalenderweek¹ van ziekenhuisopname².

Datum van - tot	Ziekenhuis- of IC opname	Waarvan IC opnames
20-09-2021 - 26-09-2021	241	58
27-09-2021 - 03-10-2021	278	44
04-10-2021 - 10-10-2021	347	70
11-10-2021 - 17-10-2021	474	80
18-10-2021 - 24-10-2021	691	117
25-10-2021 - 31-10-2021	1016	144
01-11-2021 - 07-11-2021	1286	209
08-11-2021 - 14-11-2021	1587	228
15-11-2021 - 21-11-2021	2000	302
22-11-2021 - 28-11-2021	2161	373
29-11-2021 - 05-12-2021	2134	348
06-12-2021 - 12-12-2021	1999	339
13-12-2021 - 19-12-2021	1430	256
20-12-2021 - 26-12-2021	1063	191
27-12-2021 - 02-01-2022	46	20

¹ Een kalenderweek is gedefinieerd van maandag t/m zondag.

² De gegevens van de meest recente kalenderweek zijn nog niet volledig, omdat deze cijfers zijn gebaseerd op de opnamedatum in het ziekenhuis.

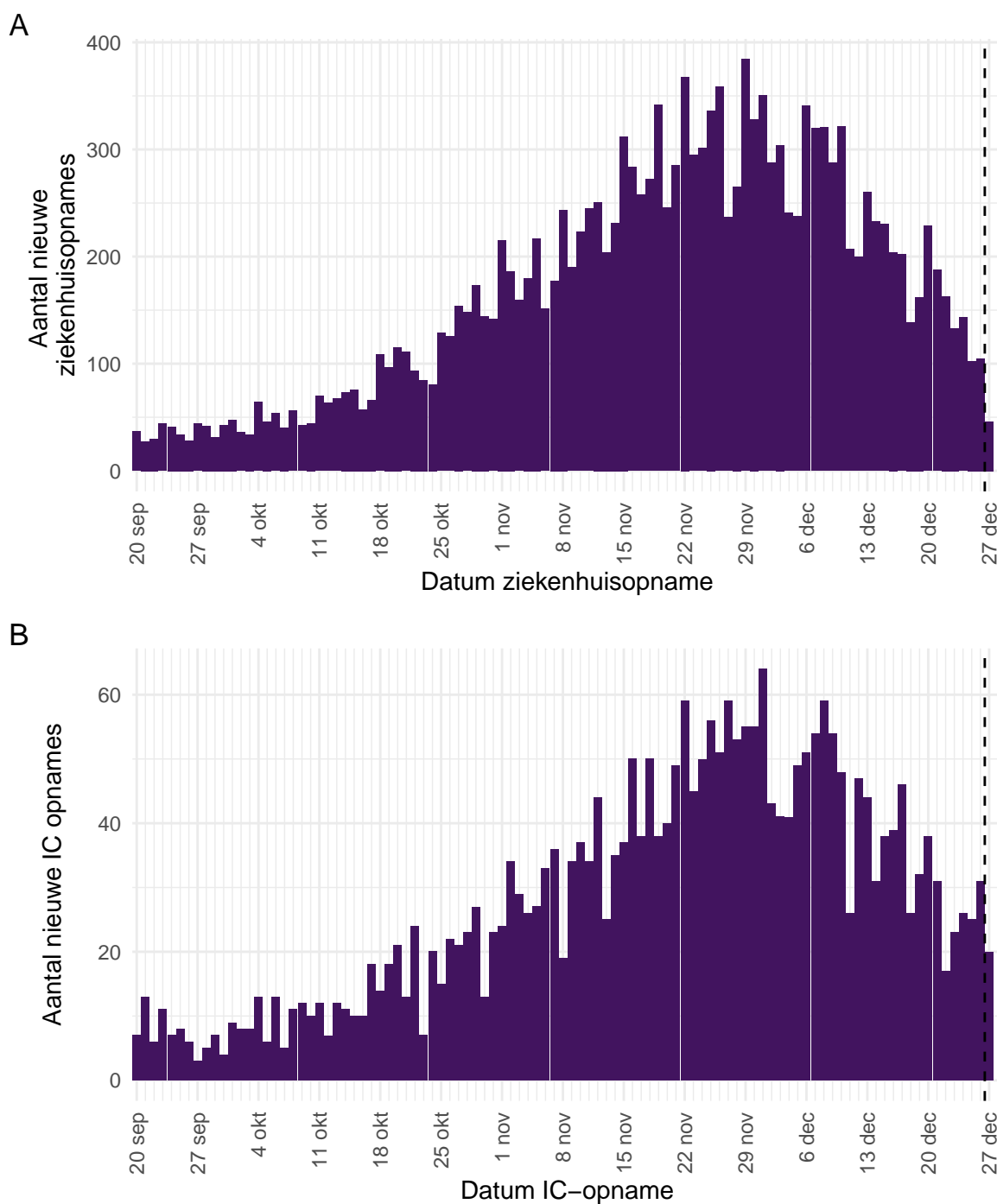

Figuur 2: (A) Aantal nieuwe COVID-19 patiënten per dag in Nederlandse ziekenhuizen (inclusief rechtstreekse IC-opnames),¹ waarvan (B) Aantal nieuwe COVID-19 patiënten per dag op Nederlandse intensive care (IC) afdelingen.¹ Gegevens rechts van de stippellijn worden momenteel nog aangevuld door de ziekenhuizen. Voor de epidemiologische curves met data vanaf 27 februari 2020, zie figuren 50 en 51

¹ Inclusief opnames op Duitse IC's ten tijde van overbezetting op de Nederlandse IC's.

Bron: Nationale Intensive Care Evaluatie – NICE. Gegevens bijgewerkt op 28 december 2021, 12:07 uur. Voor uitgebreidere en nog actuelere informatie zie [Stichting NICE](#).

2.3 Meldingen aan de GGD'en per leeftijdsgroep (in jaren) en per veiligheidsregio

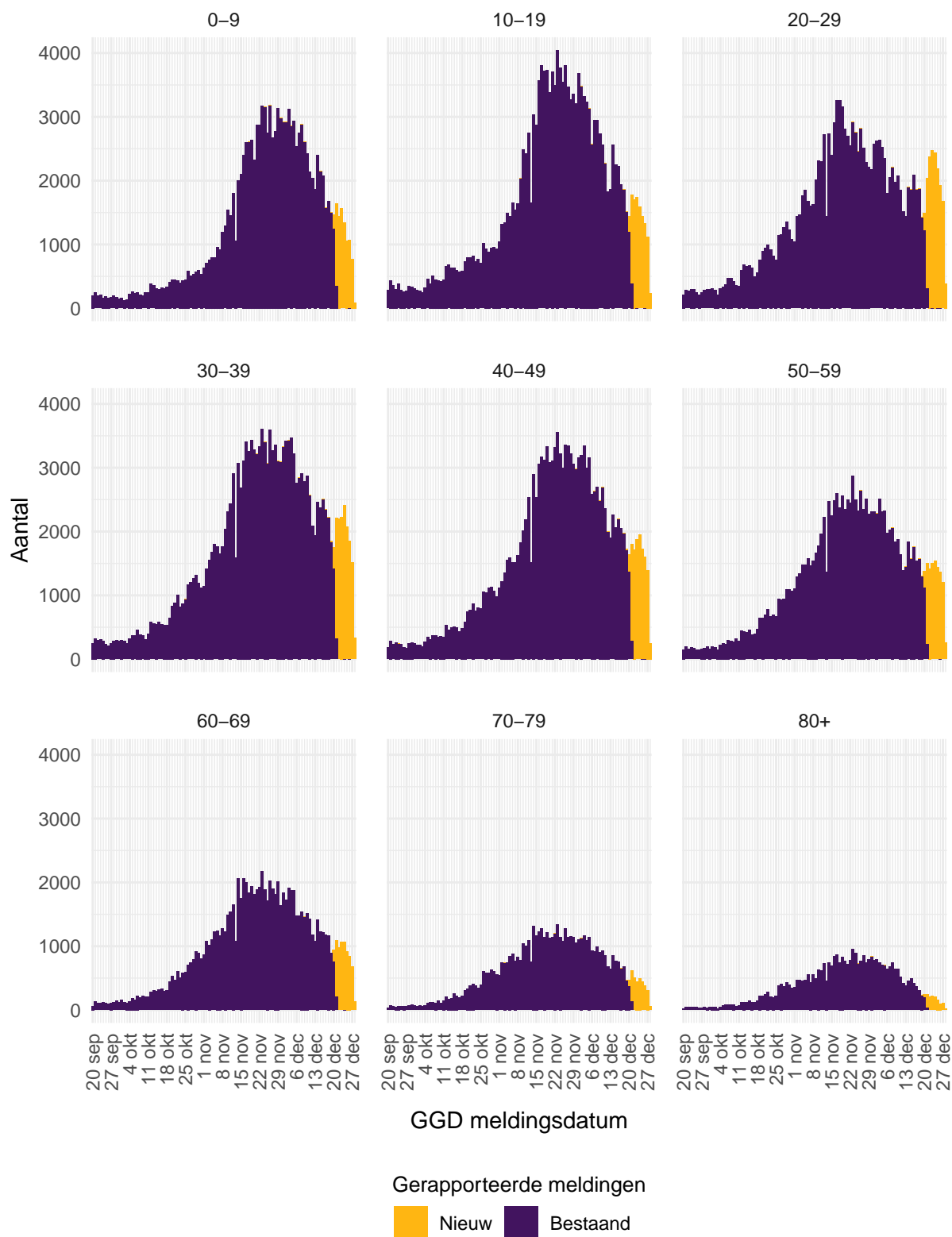

Figuur 3: Aantal aan de GGD'en gemelde personen met een positieve testuitslag voor SARS-CoV-2 vanaf 20 september 2021, per leeftijdsgroep (in jaren). Voor de epidemiologische curves met data vanaf 27 februari 2020, zie Figuur 42.

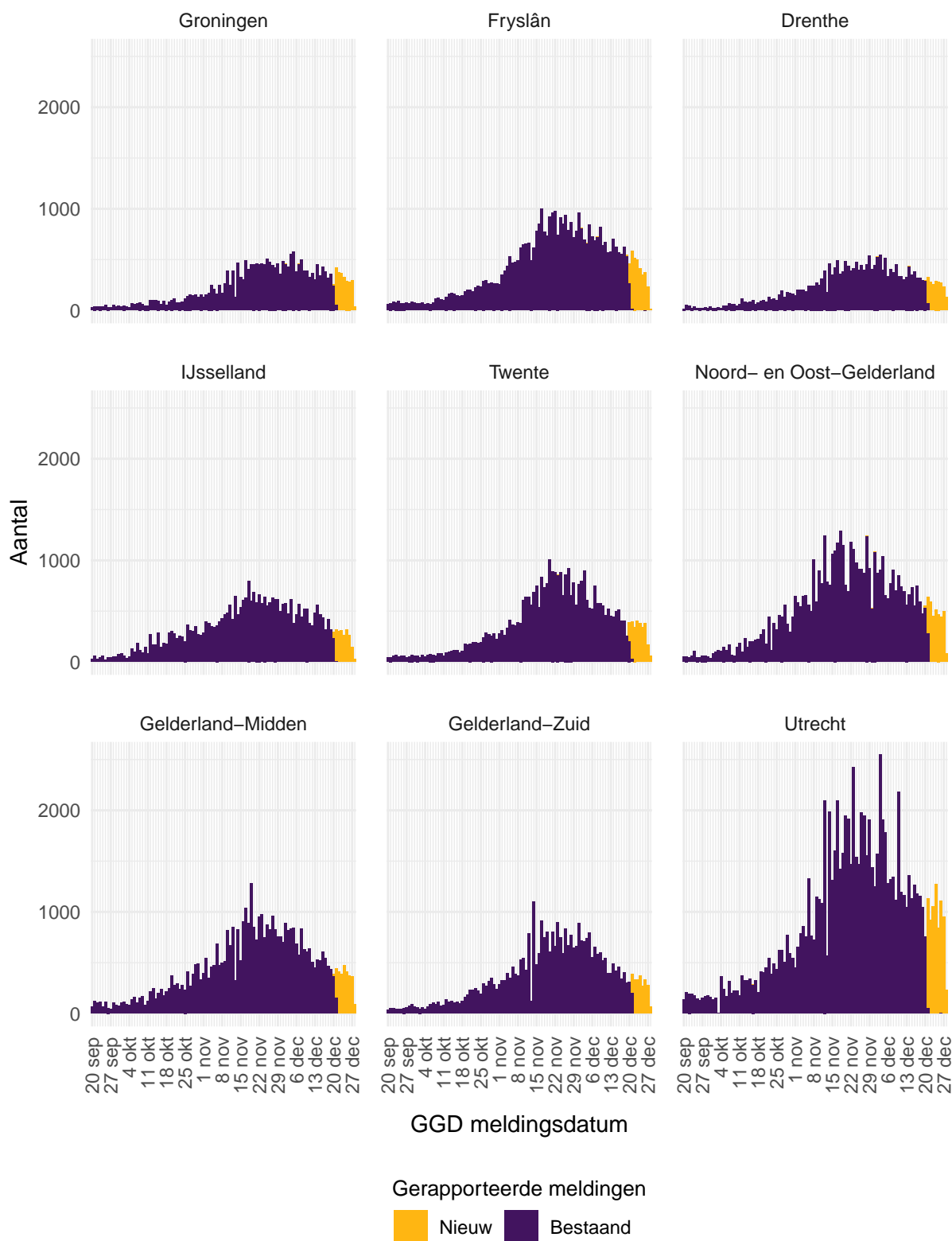

Figuur 4: Aantal aan de GGD'en gemelde personen met een positieve testuitslag voor SARS-CoV-2 vanaf 20 september 2021, per veiligheidsregio (deel 1). Voor de epidemiologische curves met data vanaf 27 februari 2020, zie Figuur 44.

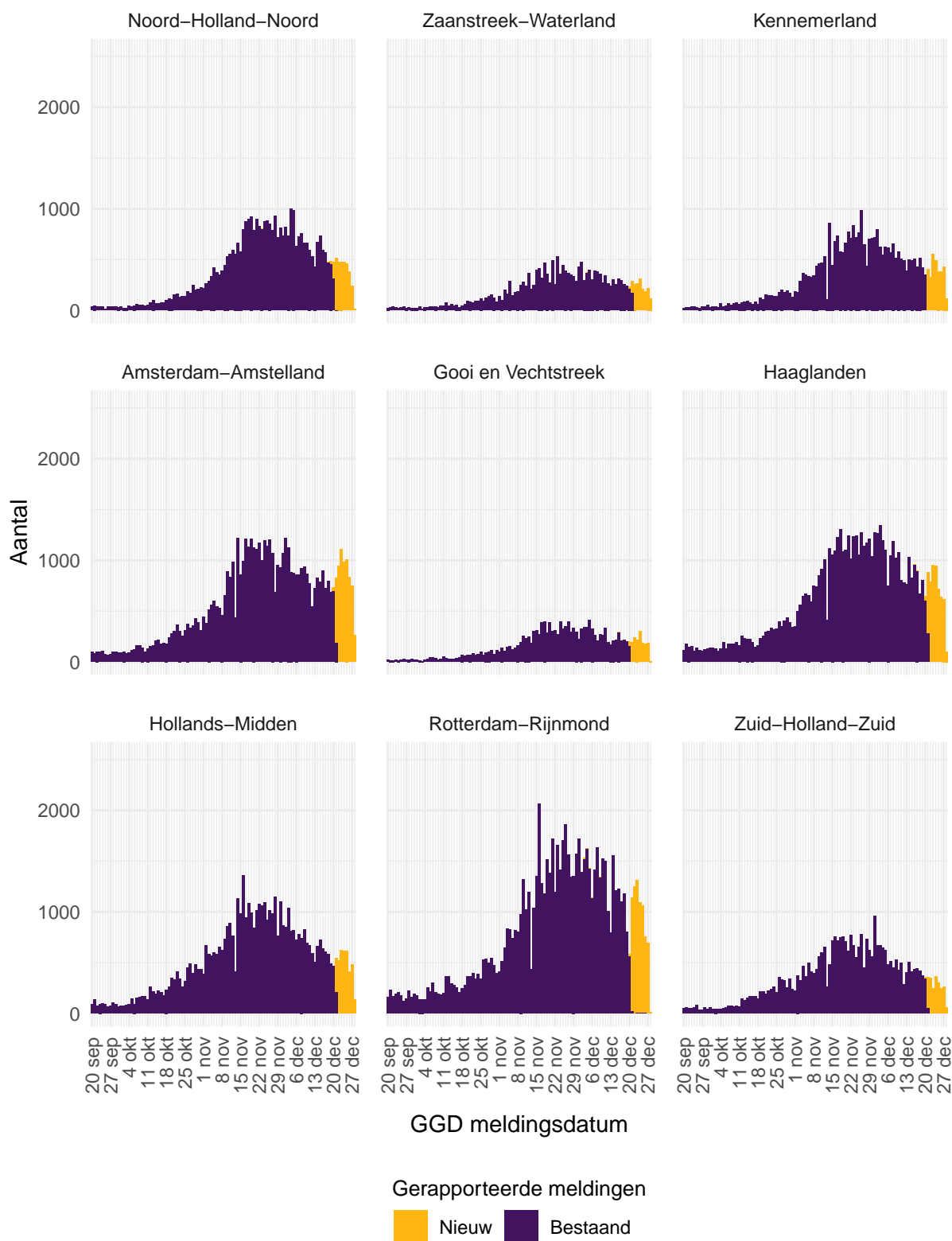

Figuur 5: Aantal aan de GGD'en gemelde personen met een positieve testuitslag voor SARS-CoV-2 vanaf 20 september 2021, per veiligheidsregio (deel 2). Voor de epidemiologische curves met data vanaf 27 februari 2020, zie Figuur 45.

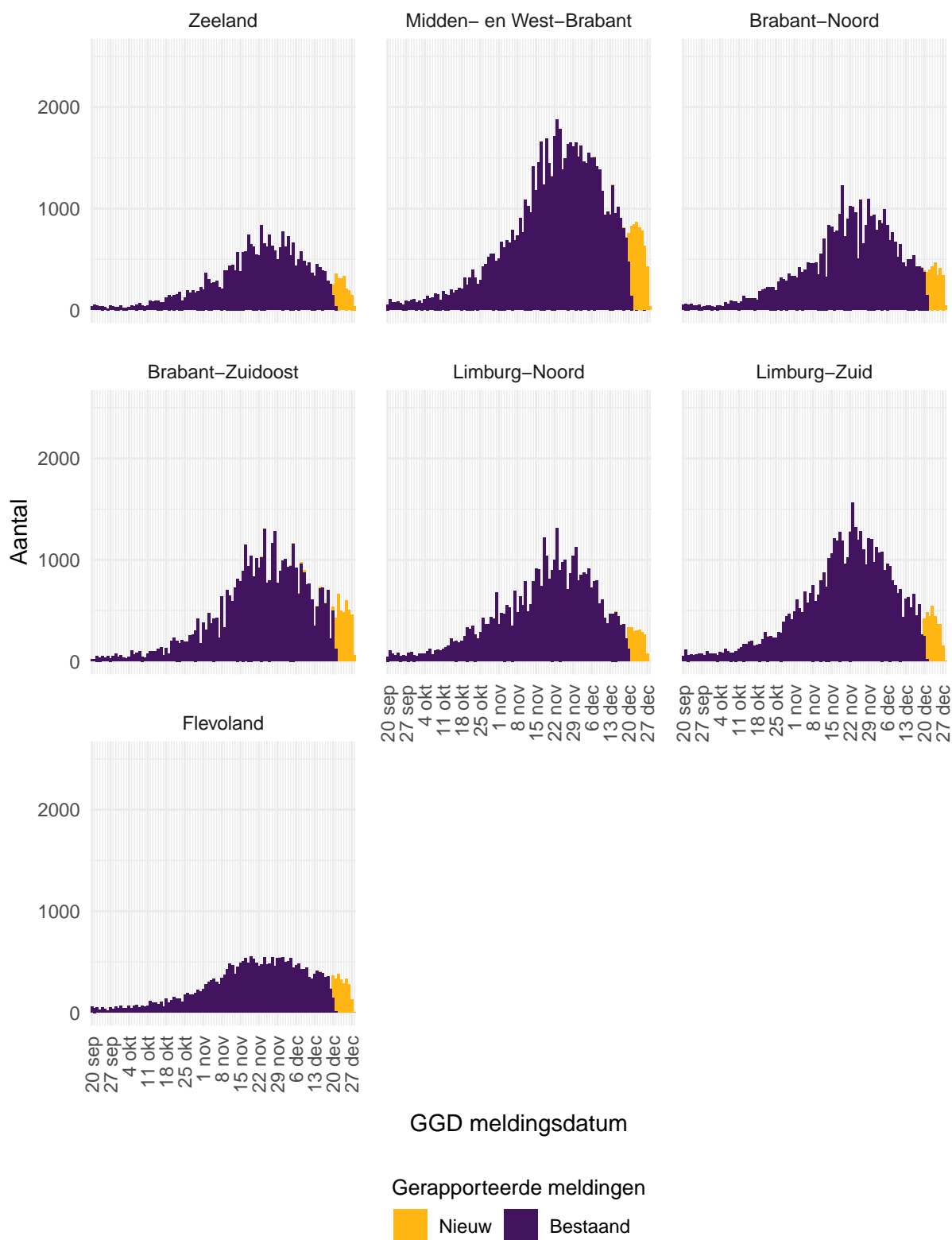

Figuur 6: Aantal aan de GGD'en gemelde personen met een positieve testuitslag voor SARS-CoV-2 vanaf 20 september 2021, per veiligheidsregio (deel 3). Voor de epidemiologische curves met data vanaf 27 februari 2020, zie Figuur 46.

2.4 Aan de GGD'en gemelde overleden personen positief voor SARS-CoV-2 per leeftijdsgroep (in jaren) en per veiligheidsregio

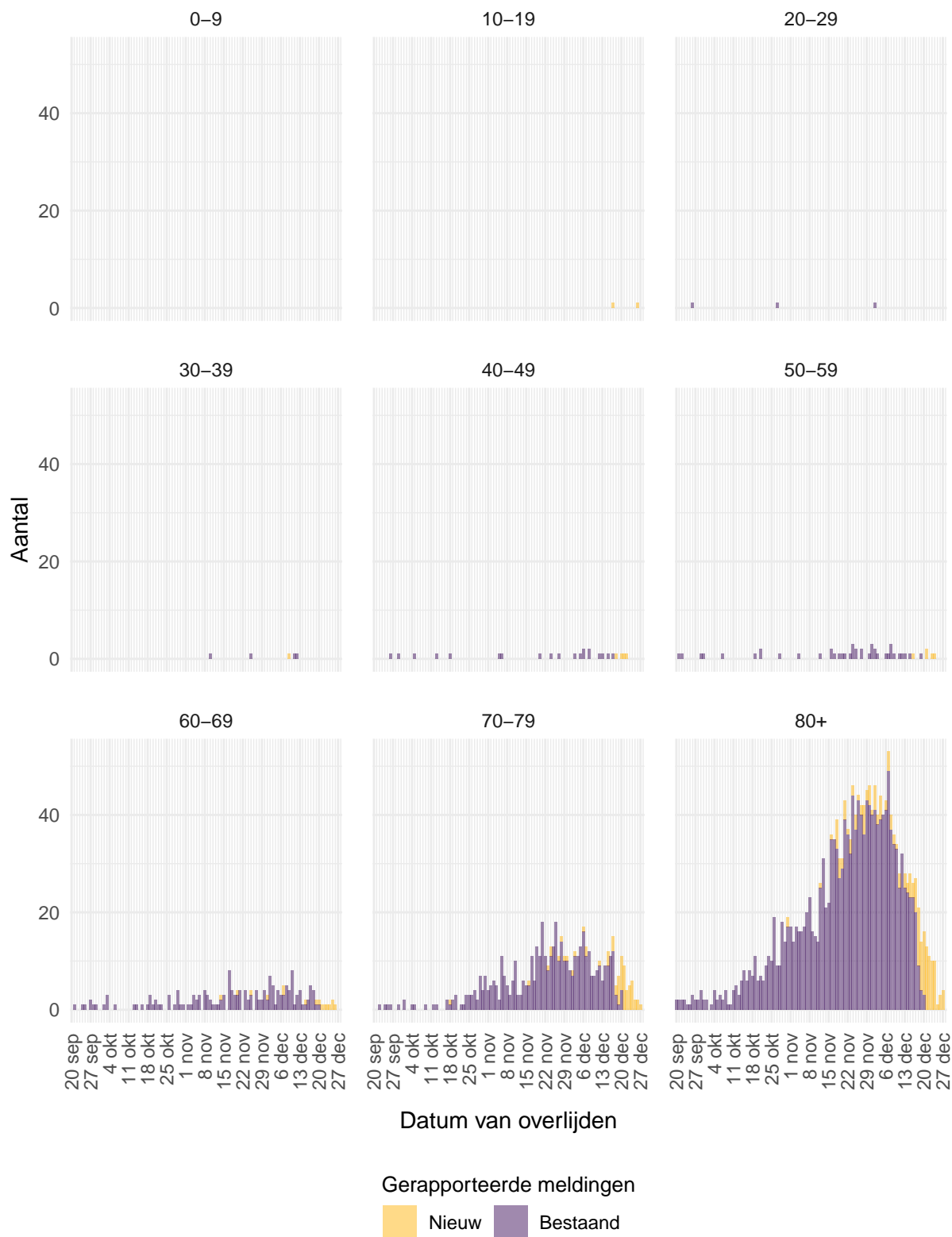

Figuur 7: Aantal aan de GGD'en gemelde overleden personen positief voor SARS-CoV-2 vanaf 20 september 2021, per leeftijdsgroep (in jaren). Voor de epidemiologische curves met data vanaf 27 februari 2020, zie Figuur 43.



Figuur 8: Aantal aan de GGD'en gemelde overleden personen positief voor SARS-CoV-2 vanaf 20 september 2021, per veiligheidsregio (deel 1). Voor de epidemiologische curves met data vanaf 27 februari 2020, zie Figuur 47. Overlijden van personen positief voor SARS-CoV-2 is niet meldingsplichtig en is daarom ondergerapporteerd en weergegeven in lichtere kleuren.

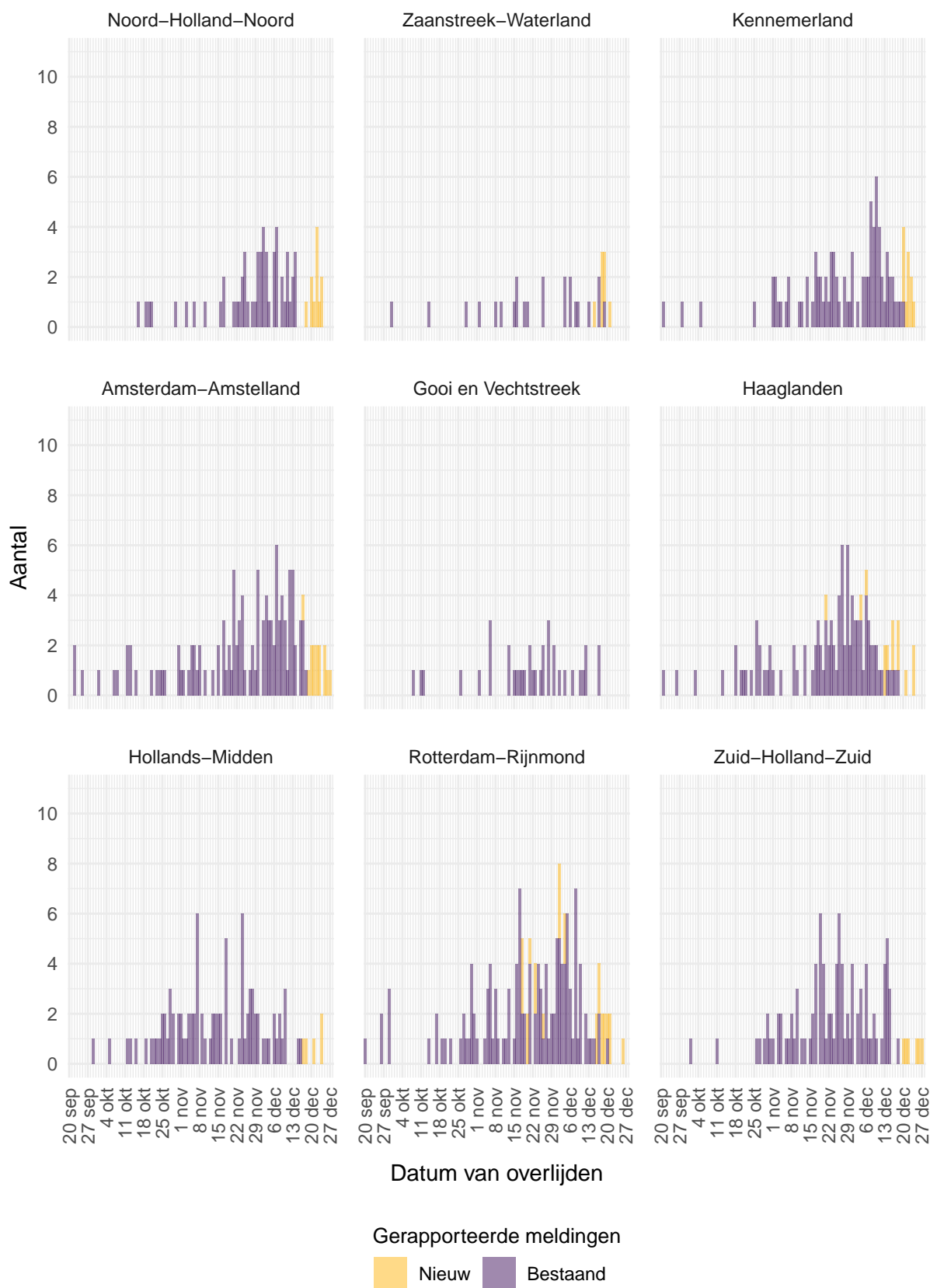

Figuur 9: Aantal aan de GGD'en gemelde overleden personen positief voor SARS-CoV-2 vanaf 20 september 2021, per veiligheidsregio (deel 2). Voor de epidemiologische curves met data vanaf 27 februari 2020, zie Figuur 48. Overlijden van personen positief voor SARS-CoV-2 is niet meldingsplichtig en is daarom ondergerapporteerd en weergegeven in lichtere kleuren.

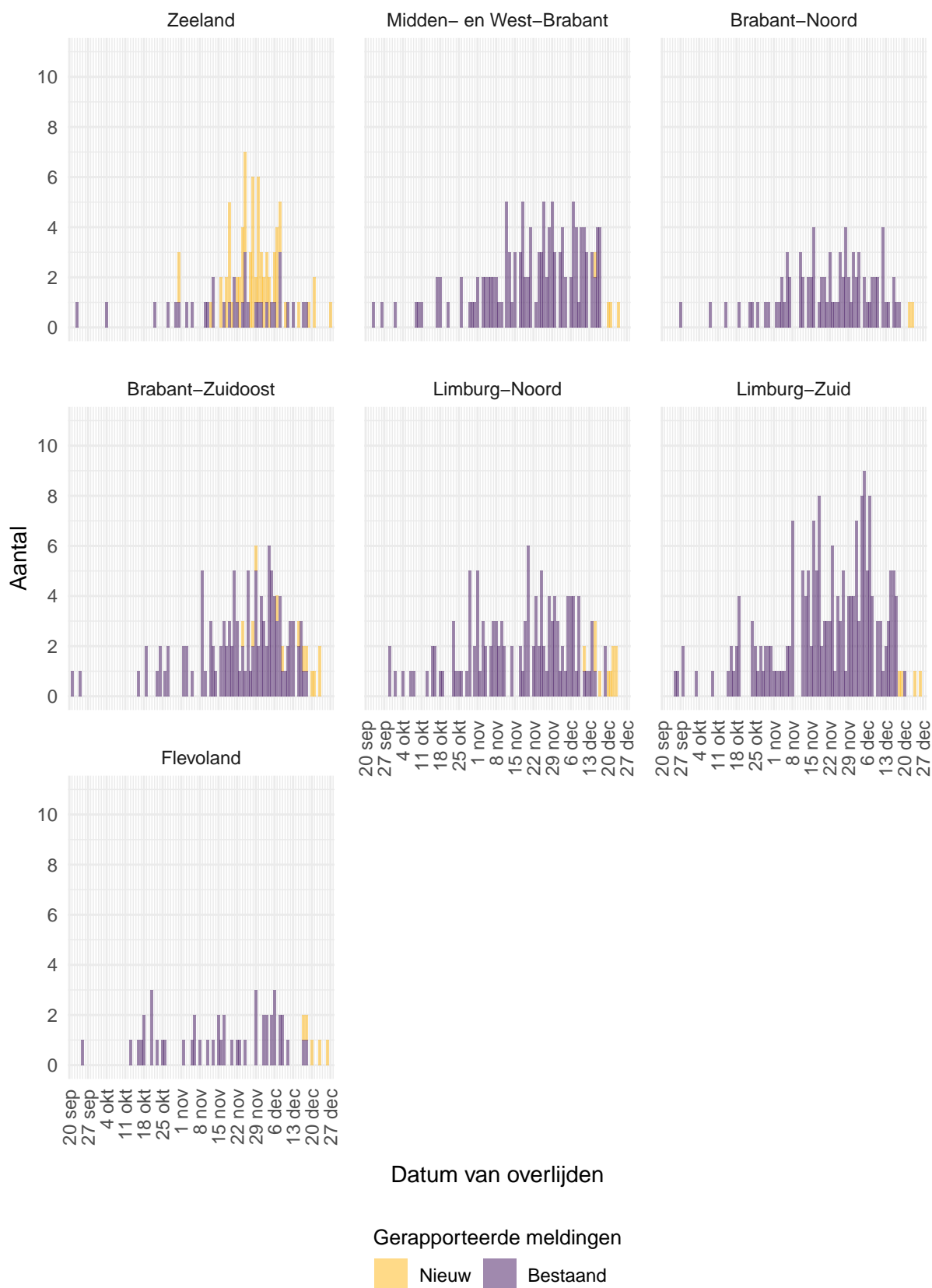

Figuur 10: Aantal aan de GGD'en gemelde overleden personen positief voor SARS-CoV-2 vanaf 20 september 2021, per veiligheidsregio (deel 3). Voor de epidemiologische curves met data vanaf 27 februari 2020, zie Figuur 49. Overlijden van personen positief voor SARS-CoV-2 is niet meldingsplichtig en is daarom ondergerapporteerd en weergegeven in lichtere kleuren.

3 Regionale overzichten van SARS-CoV-2 meldingen aan de GGD'en

3.1 Aantal SARS-CoV-2 meldingen per veiligheidsregio in de afgelopen week

Tabel 4: Aantal aan de GGD'en gemelde personen met een positieve testuitslag voor SARS-CoV-2 en overleden personen positief voor SARS-CoV-2, per veiligheidsregio in de afgelopen week, totaal en per 100.000 inwoners^{1,2}.

Veiligheidsregio ³	Totaal gemeld	/100.000	Overleden	/100.000
Totaal gemeld	84147	481.5	95	0.5
Groningen	2387	406.7	1	0.2
Fryslân	2983	457.9	7	1.1
Drenthe	2074	419.2	2	0.4
IJsselland	1961	366.7	4	0.7
Twente	2487	393.7	1	0.2
Noord- en Oost-Gelderland	3692	444.1	7	0.8
Gelderland-Midden	2961	422.2	4	0.6
Gelderland-Zuid	2383	422.5	4	0.7
Utrecht	7510	551.7	6	0.4
Noord-Holland-Noord	3041	456.7	8	1.2
Zaanstreek-Waterland	1852	544.9	1	0.3
Kennemerland	3089	559.8	7	1.3
Amsterdam-Amstelland	6719	626.9	10	0.9
Gooi en Vechtstreek	1516	585.1	0	0.0
Haaglanden	5636	502.2	3	0.3
Hollands-Midden	3949	484.9	3	0.4
Rotterdam-Rijnmond	7328	551.7	3	0.2
Zuid-Holland-Zuid	2195	476.1	5	1.1
Zeeland	1919	497.9	3	0.8
Midden- en West-Brabant	5235	463.3	2	0.2
Brabant-Noord	2824	428.2	2	0.3
Brabant-Zuidoost	3694	470.9	3	0.4
Limburg-Noord	1855	355.6	5	1.0
Limburg-Zuid	2793	470.0	2	0.3
Flevoland	2064	482.0	2	0.5

¹ Betreft het aantal personen positief voor SARS-CoV-2 en overleden personen positief voor SARS-CoV-2 met een datum van melding aan de GGD of een datum van overlijden in de periode van 21 december 2021 10:01 t/m 28 december 2021 10:00 uur.

² Sinds 1 december 2020 kunnen naast mensen met klachten ook mensen zonder klachten zich laten testen als zij risico hebben gelopen op een besmetting. Stichting Open Nederland (SON) organiseert vanaf 27 maart 2021 toegangstesten om toegang te krijgen tot een activiteit of evenement. Ook is het vanaf 31 maart 2021 mogelijk een zelftest te doen. Deze test wordt aangeraden voor mensen zonder klachten om periodiek (preventief) te testen wanneer dit voor school of werk vereist is. Ook bij terugkomst van vakantie wordt het afnemen van een zelftest aangeraden. Sinds 3 december 2021 wordt de zelftest ook aangeraden bij milde klachten en voorafgaand aan een bezoek. Bij een positieve uitslag is een confirmatietest bij de GGD vereist. Toch is het aannemelijk dat niet alle met SARS-CoV-2 besmette personen daadwerkelijk getest worden. De werkelijke aantallen in Nederland zijn daarom waarschijnlijk hoger dan de aantallen die hier genoemd worden. Het werkelijke aantal overleden personen positief voor SARS-CoV-2 is hoger dan het aantal overleden patiënten gemeld in de surveillance. Dit komt doordat er geen meldingsplicht geldt voor overlijden van personen positief voor SARS-CoV-2. De hier gepresenteerde sterftecijfers betreffen daarom een onderrapportage, en zijn weergegeven in grijs. Aan het RIVM wordt niet gemeld wie hersteld is.

³ Van de meldingen die tussen 21 december 2021 10:01 en 28 december 2021 10:00 aan het RIVM gedaan zijn, is van 55 mensen de veiligheidsregio niet bekend.

3.2 Kaarten met SARS-CoV-2 meldingen per gemeente

Aantal gemelde personen per 100.000 inwoners

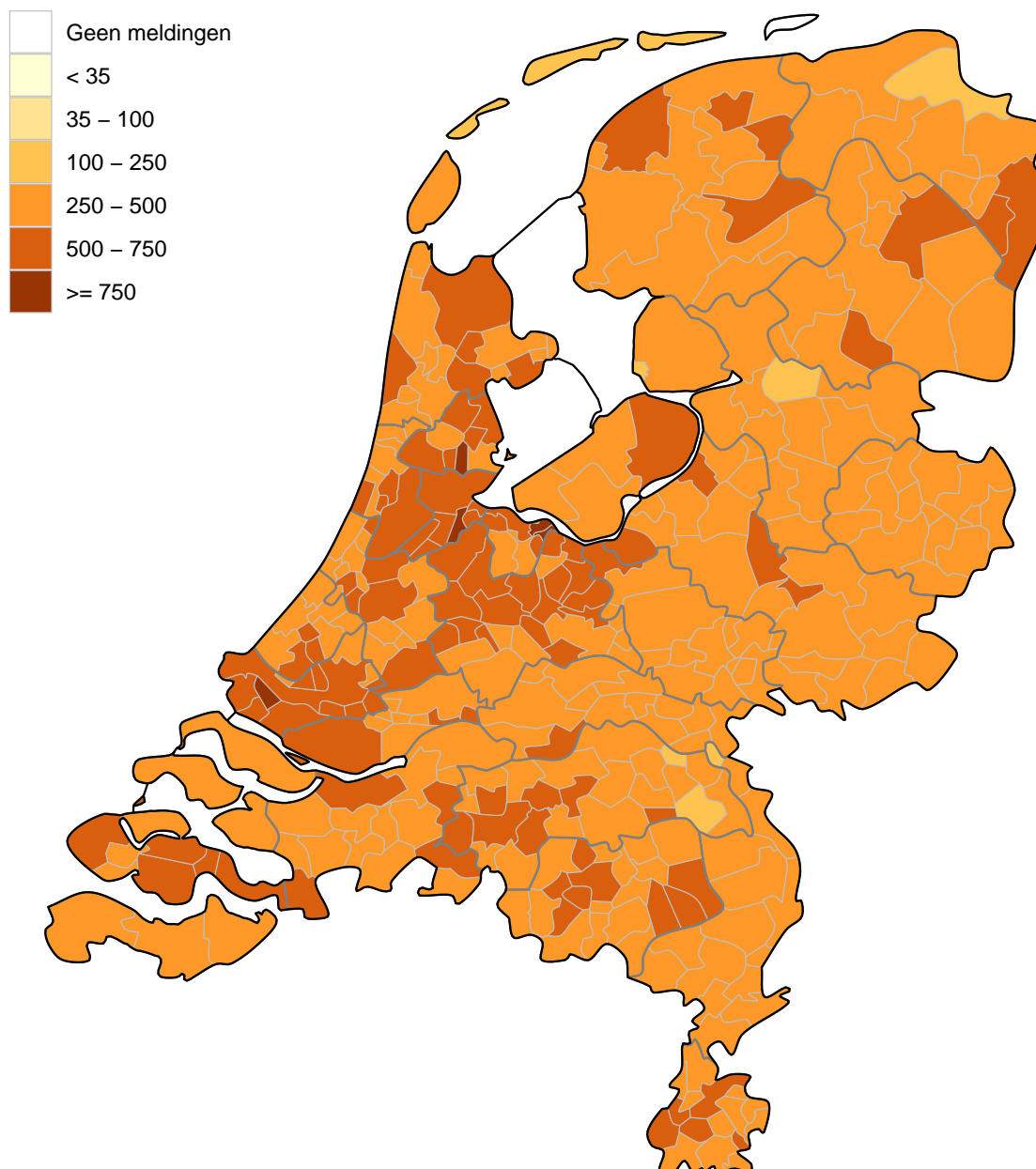

Figuur 11: Aantal aan de GGD'en gemelde personen met een positieve testuitslag voor SARS-CoV-2 per 100.000 inwoners per gemeente in de afgelopen week met GGD meldingsdatum van 21 december 2021 t/m 28 december 2021 10:00 uur. De donkergrijze lijnen geven de grenzen van de GGD-regio's weer. De lichtgrijze lijnen geven de gemeentegrenzen weer.

Aantal overleden personen per 100.000 inwoners

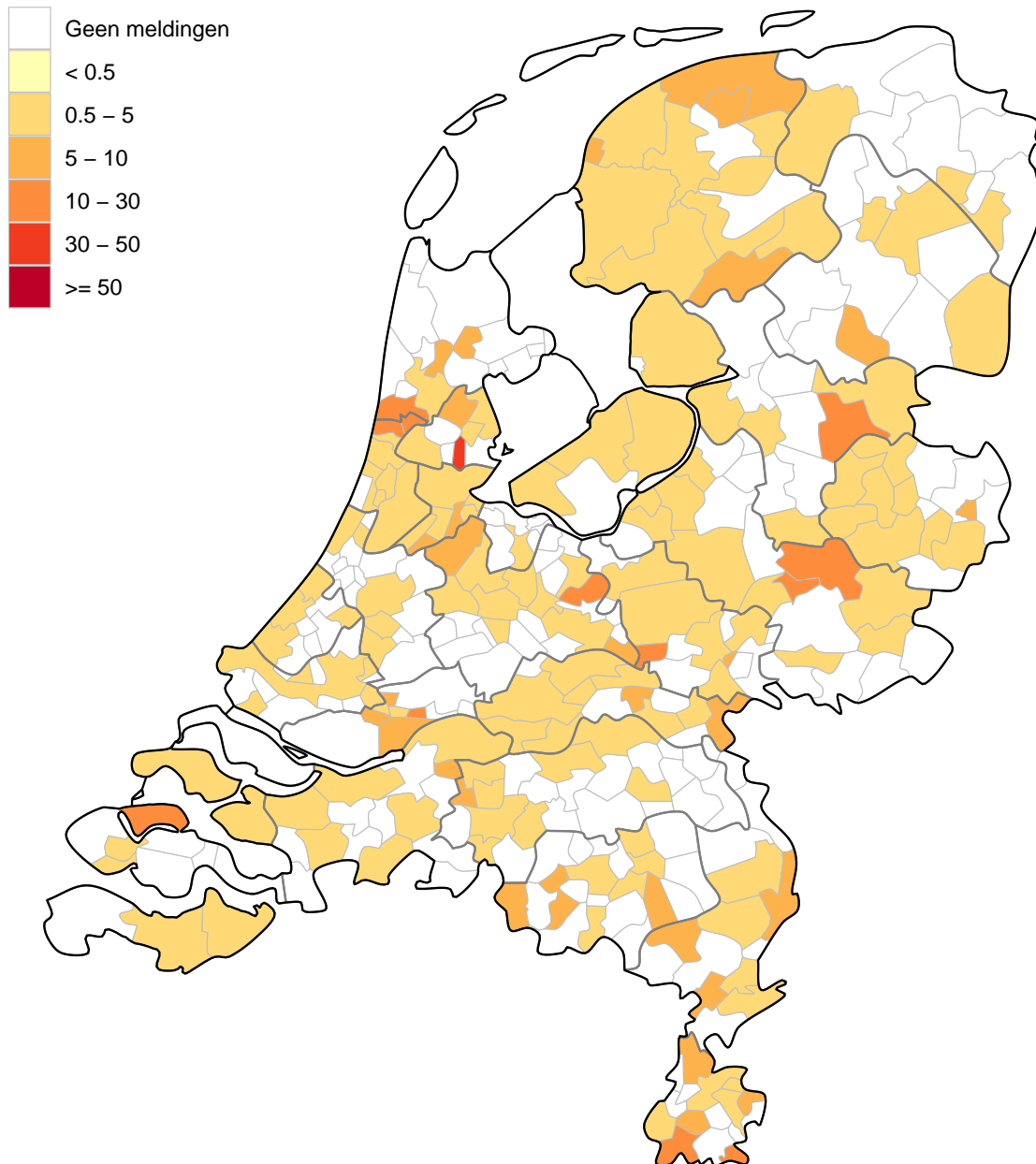

Figuur 12: Aantal aan de GGD'en gemelde overleden personen positief voor SARS-CoV-2 per 100.000 inwoners per gemeente in de afgelopen twee weken met overlijdensdatum van 14 december 2021 t/m 28 december 2021 10:00 uur. Overlijden van personen positief voor SARS-CoV-2 is niet meldingsplichtig en is daarom ondergerapporteerd. De donkergrijze lijnen geven de grenzen van de GGD-regio's weer. De lichtgrijze lijnen geven de gemeentegrenzen weer.

4 Leeftijdsverdeling en man-vrouwverdeling van bij de GGD'en positief op SARS-CoV-2 geteste personen

Tabel 5: Leeftijdsverdeling van aan de GGD'en gemelde en overleden personen met een positieve testuitslag voor SARS-CoV-2 in de afgelopen week^{1,2}, in totaal, percentage en per 100.000 personen.

Leeftijdsgroep	Totaal gemeld			Overleden		
	Aantal	% ³	/100.000 ⁴	Aantal	% ⁵	/100.000
Totaal gemeld	84202		482	95		0.5
0-4	2204	2.6	257	0	0.0	0
5-9	6790	8.1	755	0	0.0	0
10-14	6026	7.2	631	0	0.0	0
15-19	4931	5.9	478	1	1.1	0.1
20-24	7684	9.1	694	0	0.0	0
25-29	7830	9.3	691	0	0.0	0
30-34	7463	8.9	663	0	0.0	0
35-39	7364	8.7	699	0	0.0	0
40-44	6595	7.8	638	1	1.1	0.1
45-49	5736	6.8	506	1	1.1	0.1
50-54	5495	6.5	427	1	1.1	0.1
55-59	4744	5.6	375	3	3.2	0.2
60-64	3954	4.7	348	4	4.2	0.4
65-69	2831	3.4	282	3	3.2	0.3
70-74	2078	2.5	214	12	12.6	1.2
75-79	1203	1.4	187	17	17.9	2.6
80-84	627	0.7	140	18	18.9	4
85-89	369	0.4	143	19	20.0	7.4
90-94	203	0.2	193	12	12.6	11
95+	75	0.1	281	3	3.2	11
Niet vermeld	0	0.0		0	0.0	

¹ Betreft het aantal personen positief voor SARS-CoV-2 en overleden personen positief voor SARS-CoV-2 met een datum van melding aan de GGD of een datum van overlijden in de periode van 21 december 2021 10:01 t/m 28 december 2021 10:00 uur.

² Sinds 1 december 2020 kunnen naast mensen met klachten ook mensen zonder klachten zich laten testen als zij risico hebben gelopen op een besmetting. Stichting Open Nederland (SON) organiseert vanaf 27 maart 2021 toegangstesten om toegang te krijgen tot een activiteit of evenement. Ook is het vanaf 31 maart 2021 mogelijk een zelftest te doen. Deze test wordt aangeraden voor mensen zonder klachten om periodiek (preventief) te testen wanneer dit voor school of werk vereist is. Ook bij terugkomst van vakantie wordt het afnemen van een zelftest aangeraden. Sinds 3 december 2021 wordt de zelftest ook aangeraden bij milde klachten en voorafgaand aan een bezoek. Bij een positieve uitslag is een confirmatietest bij de GGD vereist. Toch is het aannemelijk dat niet alle met SARS-CoV-2 besmette personen daadwerkelijk getest worden. De werkelijke aantallen in Nederland zijn daarom waarschijnlijk hoger dan de aantallen die hier genoemd worden. Het werkelijke aantal overleden personen positief voor SARS-CoV-2 is hoger dan het aantal overleden patiënten gemeld in de surveillance. Dit komt doordat er geen meldingsplicht geldt voor overlijden van personen positief voor SARS-CoV-2. De hier gepresenteerde sterftcijfers betreffen daarom een onderrapportage, en zijn weergegeven in grijs. Aan het RIVM wordt niet gemeld wie hersteld is.

³ Percentage van totaal aantal meldingen in de afgelopen week per leeftijdsgroep (in jaren).

⁴ Per 100.000 personen binnen deze leeftijdsgroep (in jaren).

⁵ Percentage van totaal aantal overlijdens in de afgelopen week per leeftijdsgroep (in jaren).

Tabel 6: Man-vrouwverdeling van aan de GGD'en gemelde personen met een positieve testuitslag voor SARS-CoV-2 en van overleden personen positief voor SARS-CoV-2 in de afgelopen week^{1,2}.

Geslacht	Totaal gemeld			Overleden		
	Aantal	% ³	/100.000 ⁴	Aantal	% ⁵	/100.000
Totaal gemeld	84202		482	95		0.5
Man	41388	49.2	476	56	58.9	0.6
Vrouw	42814	50.8	487	39	41.1	0.4

¹ Betreft het aantal personen positief voor SARS-CoV-2 en overleden personen positief voor SARS-CoV-2 met een datum van melding aan de GGD of een datum van overlijden in de periode van 21 december 2021 10:01 t/m 28 december 2021 10:00 uur.

² Sinds 1 december 2020 kunnen naast mensen met klachten ook mensen zonder klachten zich laten testen als zij risico hebben gelopen op een besmetting. Stichting Open Nederland (SON) organiseert vanaf 27 maart 2021 toegangstesten om toegang te krijgen tot een activiteit of evenement. Ook is het vanaf 31 maart 2021 mogelijk een zelftest te doen. Deze test wordt aangeraden voor mensen zonder klachten om periodiek (preventief) te testen wanneer dit voor school of werk vereist is. Ook bij terugkomst van vakantie wordt het afnemen van een zelftest aangeraden. Sinds 3 december 2021 wordt de zelftest ook aangeraden bij milde klachten en voorafgaand aan een bezoek. Bij een positieve uitslag is een confirmatietest bij de GGD vereist. Toch is het aannemelijk dat niet alle met SARS-CoV-2 besmette personen daadwerkelijk getest worden. De werkelijke aantallen in Nederland zijn daarom waarschijnlijk hoger dan de aantallen die hier genoemd worden. Het werkelijke aantal overleden personen positief voor SARS-CoV-2 is hoger dan het aantal overleden patiënten gemeld in de surveillance. Dit komt doordat er geen meldingsplicht geldt voor overlijden van personen positief voor SARS-CoV-2. De hier gepresenteerde sterftecijfers betreffen daarom een onderrapportage, en zijn weergegeven in grijs. Aan het RIVM wordt niet gemeld wie hersteld is.

³ Man-vrouwverdeling van het percentage van totaal aantal meldingen in de afgelopen week.

⁴ Per 100.000 personen per geslacht.

⁵ Man-vrouwverdeling van het totaal aantal overlijdens in de afgelopen week.

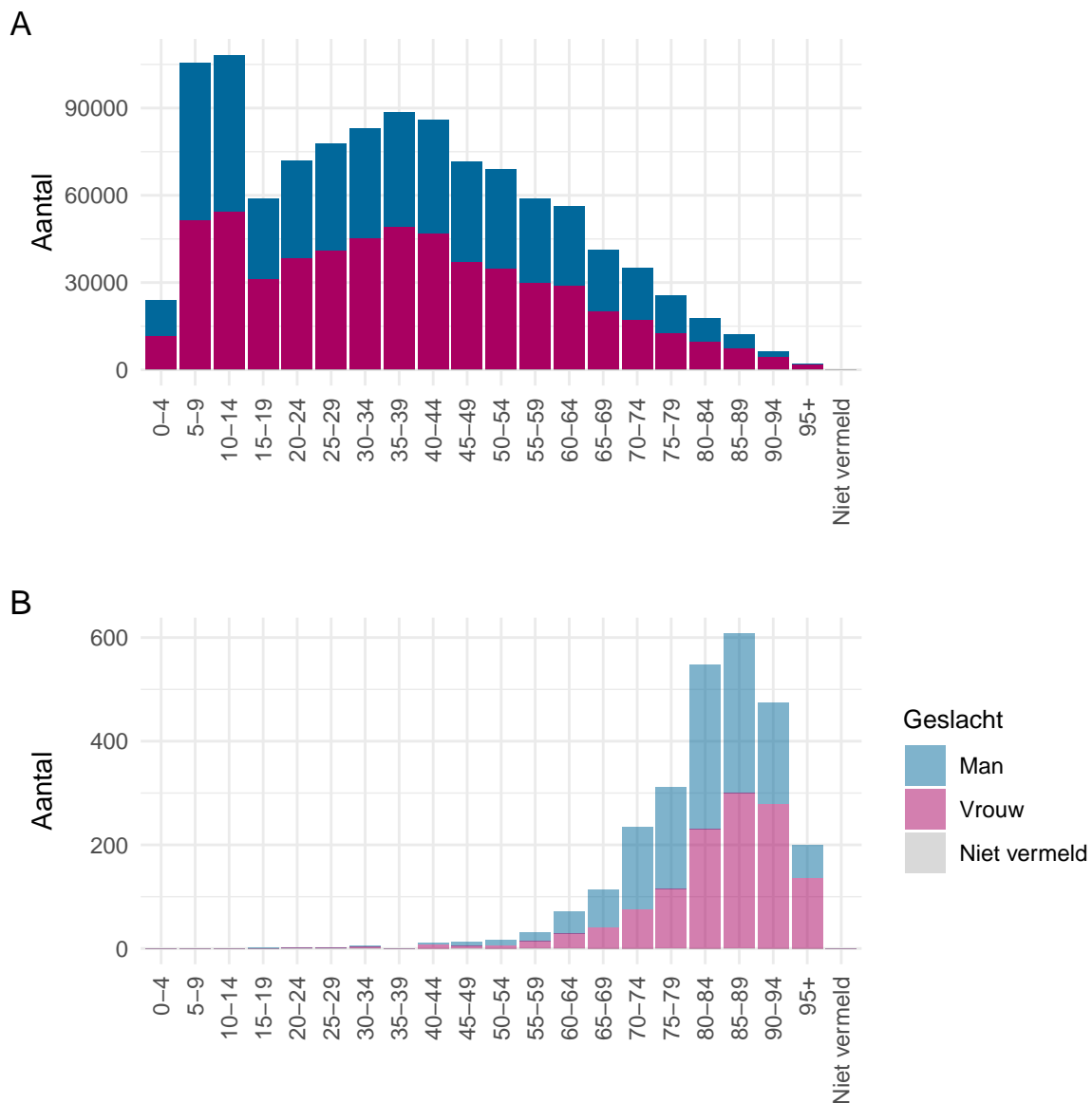

Figuur 13: Leeftijdverdeling en man-vrouwverdeling van aan de GGD'en gemelde personen positief voor SARS-CoV-2 vanaf 20 september 2021. (A) Leeftijdverdeling en man-vrouwverdeling van aan de GGD'en gemelde personen positief voor SARS-CoV-2. (B) Leeftijdverdeling en man-vrouwverdeling van aan de GGD'en gemelde overleden personen positief voor SARS-CoV-2. Het werkelijke aantal overleden personen positief voor SARS-CoV-2 is hoger dan het aantal overleden personen positief voor SARS-CoV-2 gemeld in de surveillance. Dit komt doordat er geen meldingsplicht geldt voor overlijden van personen positief voor SARS-CoV-2. De hier gepresenteerde sterftcijfers betreffen daarom een onderrapportage en zijn in figuur B weergegeven in lichtere kleuren.

5 Reishistorie van bij de GGD'en positief op SARS-CoV-2 geteste personen vanaf 20 september 2021 en in de afgelopen week

Tabel 7: Aantal aan de GGD'en gemelde personen met een positieve testuitslag voor SARS-CoV-2 die in de 14 dagen voor de eerste ziektedag in het buitenland zijn geweest¹.

	Vanaf 20 september		Afgelopen week ^{2,3}	
	Aantal	%	Aantal	%
Totaal gemeld	1100820		84398	
Reishistorie	29213	2.7	4810	5.7
Geen reishistorie	749763	68.1	58817	69.7
Niet vermeld	321844	29.2	20771	24.6

¹ Of een persoon met een positieve testuitslag voor SARS-CoV-2 wel of geen reishistorie heeft, wordt vanaf 31 augustus 2020 bepaald door de volgende criteria: a) De persoon met een positieve testuitslag voor SARS-CoV-2 heeft bij de GGD aangegeven een reishistorie te hebben en b) er zit maximaal 14 dagen tussen de terugkomst dag en de eerste ziektedag van de persoon met een positieve testuitslag voor SARS-CoV-2.

² Meldingen die tussen 21 december 2021 10:01 en 28 december 2021 10:00 aan het RIVM zijn gedaan.

³ Het aantal en percentage personen in de grijze weken zijn onderschattingen van de werkelijke aantallen en percentages in verband met een afgeschaald BCO sinds begin november 2021.

Tabel 8: Aantal aan de GGD'en gemelde personen met een positieve testuitslag voor SARS-CoV-2 die in de 14 dagen voor de eerste ziektedag in het buitenland zijn geweest, naar verblijfplaats¹.

Land van verblijf	Vanaf 20 september		Afgelopen week ^{2,3}	
	Aantal	%	Aantal	%
Frankrijk	2734	9.4	601	12.5
Spanje	3709	12.7	579	12.0
Duitsland	4853	16.6	491	10.2
België	4201	14.4	416	8.6
Groot-Brittannië	1374	4.7	318	6.6
Curaçao	614	2.1	277	5.8
Verenigde Staten	687	2.4	273	5.7
Ver. Arab. Emiraten	860	2.9	221	4.6
Italië	1091	3.7	199	4.1
Oostenrijk	653	2.2	144	3.0
Ierland	345	1.2	138	2.9
Hongarije	359	1.2	134	2.8
Portugal	747	2.6	102	2.1
Polen	728	2.5	80	1.7
Zwitserland	403	1.4	75	1.6
Denemarken	404	1.4	72	1.5
Tsjechië	413	1.4	71	1.5
Zuid-Afrika	547	1.9	71	1.5
Turkije	1329	4.5	62	1.3
Tanzania	109	0.4	61	1.3
Overig	5260	18.0	754	15.7

¹ Of een persoon met een positieve testuitslag voor SARS-CoV-2 wel of geen reishistorie heeft, wordt vanaf 31 augustus 2020 bepaald door de volgende criteria: a) De persoon met een positieve testuitslag voor SARS-CoV-2 heeft bij de GGD aangegeven een reishistorie te hebben en b) er zit maximaal 14 dagen tussen de terugkomst en de eerste ziektedag van de persoon met een positieve testuitslag voor SARS-CoV-2.

² Meldingen die tussen 21 december 2021 10:01 en 28 december 2021 10:00 aan het RIVM zijn gedaan.

³ Het aantal en percentage personen in de grijze weken zijn onderschattingen van de werkelijke aantallen en percentages in verband met een afgeschaald BCO sinds begin november 2021.

6 Vaccinatiestatus van aan de GGD'en gemelde personen met een positieve testuitslag voor SARS-CoV-2

Vaccinatie beschermt goed tegen COVID-19, de ziekte die door een besmetting met SARS-CoV-2 veroorzaakt wordt, en zeer goed tegen ernstige COVID-19. Iemand die gevaccineerd is tegen SARS-CoV-2, kan nog steeds met SARS-CoV-2 besmet raken, maar wordt er meestal niet of minder ernstig ziek van. Doordat [steeds meer mensen zich laten vaccineren](#), neemt ook het aandeel volledig gevaccineerde personen met een positieve testuitslag toe.

Onderstaande tabel en grafieken tonen de vaccinatiestatus van het aantal bij de GGD gemelde personen met een positieve testuitslag voor SARS-CoV-2. Personen rapporteren zelf aan de GGD of ze op het moment van testen gevaccineerd waren. Personen die gevaccineerd waren bij het moment van testen, rapporteren ook zelf hoeveel vaccindoses ze ontvingen, van welk merk en op welke datum het vaccin is ontvangen. Iemand waarvan de vaccinatiestatus (nog) onbekend is, heeft (nog) geen vaccinatiestatus opgegeven. Iemand is volledig gevaccineerd twee weken nadat de laatste vaccinatie uit het schema is gezet of vier weken na Janssen-vaccinatie. Iemand is niet volledig gevaccineerd als langer dan twee weken geleden de eerste vaccinatie, waarvan twee prikken nodig zijn, is gezet of als iemand de tweede vaccinatie korter dan twee weken geleden ontvangen heeft. Iemand is niet gevaccineerd als korter dan twee weken geleden de eerste vaccinatie (met uitzondering van Janssen) ontvangen is of als korter dan vier weken geleden een Janssen-vaccinatie ontvangen is of als iemand geen vaccin ontvangen heeft.

Tabel 9: Vaccinatiestatus van aan de GGD'en gemelde personen met een positieve testuitslag voor SARS-CoV-2, per maand, vanaf september 2021.

	September		Oktober		November		December ¹	
	Aantal	%	Aantal	%	Aantal	%	Aantal	%
Totaal gemeld	60853	-	135341	-	528261	-	417552	-
Vaccinatiestatus (nog) onbekend ²	7340	12%	18982	14%	153801	29%	100150	24%
Vaccinatiestatus bekend ²	53513	88%	116359	86%	374460	71%	317402	76%
<i>Volledig gevaccineerd³</i>	<i>16334</i>	<i>31%</i>	<i>54075</i>	<i>46%</i>	<i>182868</i>	<i>49%</i>	<i>159801</i>	<i>50%</i>
<i>Niet-volledig gevaccineerd³</i>	<i>1911</i>	<i>4%</i>	<i>3529</i>	<i>3%</i>	<i>7531</i>	<i>2%</i>	<i>6314</i>	<i>2%</i>
<i>Niet gevaccineerd³</i>	<i>35268</i>	<i>66%</i>	<i>58755</i>	<i>50%</i>	<i>184061</i>	<i>49%</i>	<i>151287</i>	<i>48%</i>

¹ Tot en met 28 december 2021.

² Percentages gaan over aan de GGD'en gemelde personen met een positieve testuitslag voor SARS-CoV-2.

³ Percentages gaan over aan de GGD'en gemelde personen met een positieve testuitslag voor SARS-CoV-2, waarvan de vaccinatiestatus bekend is.

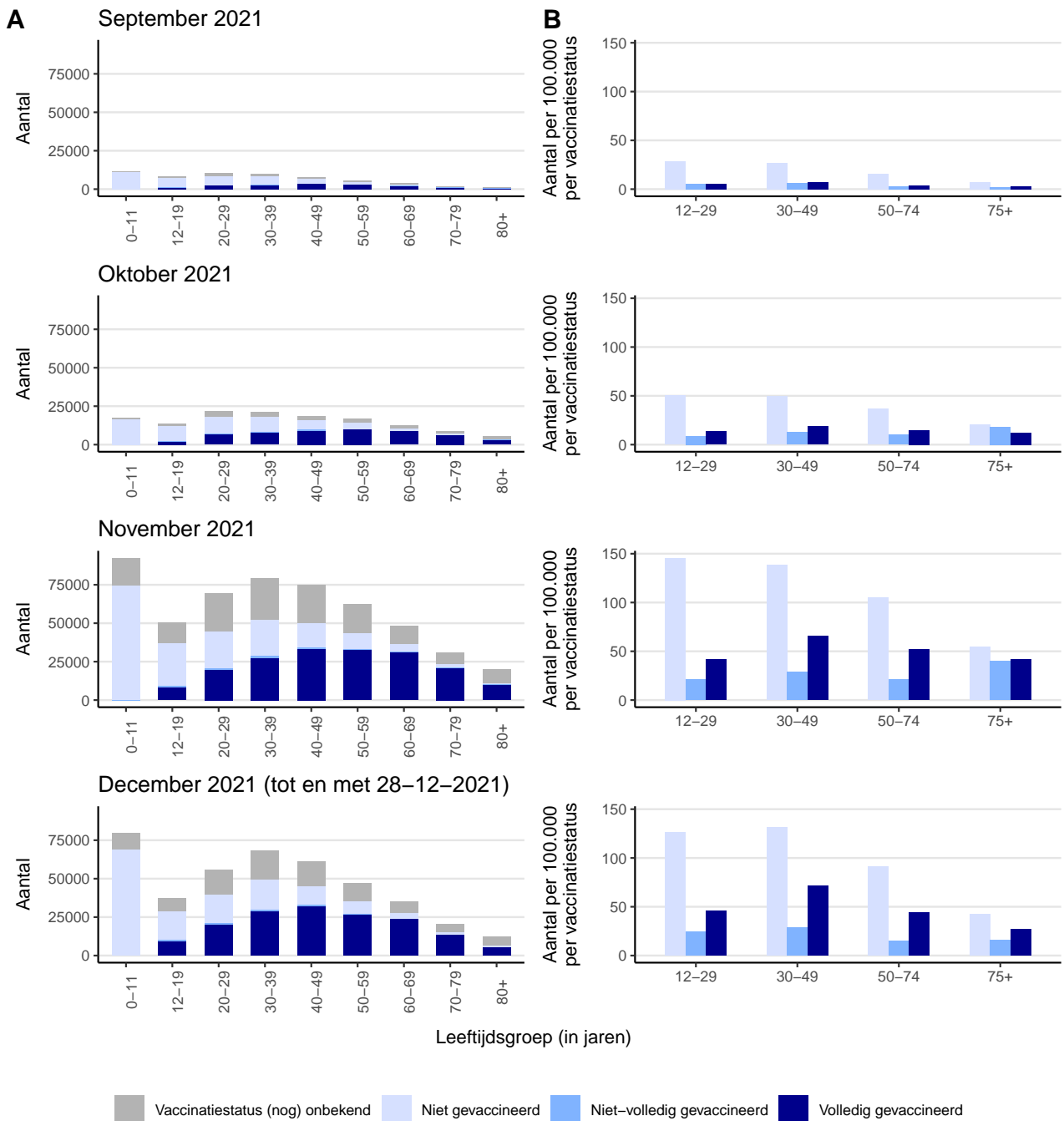

Figuur 14: Vaccinatiestatus van aan de GGD'en gemelde personen met een positieve testuitslag voor SARS-CoV-2 vanaf 20 september 2021 per maand en per leeftijdsgroep (in jaren). (A) Aantal volledig, niet-volledig en niet gevaccineerden personen of personen waarvan de vaccinatiestatus (nog) onbekend is. (B) Aantal volledig, niet-volledig en niet gevaccineerde personen, per 100.000 inwoners met dezelfde vaccinatiestatus. Figuur B wordt getoond vanaf de tweede helft van de desbetreffende kalendermaand

7 Bron- en contactonderzoek van SARS-CoV-2 meldingen aan de GGD'en

Wanneer iemand besmet is met SARS-CoV-2 start de GGD met bron- en contactonderzoek (BCO) volgens een [landelijk protocol](#), met als doel om verdere verspreiding van het virus te voorkomen. In periodes met een groot aantal besmettingen kan de uitvoering en registratie van het BCO door de GGD'en tijdelijk worden aangepast.

7.1 Brononderzoek: Setting van mogelijke besmetting van personen met een positieve testuitslag voor SARS-CoV-2 vanaf 20 september 2021 en in de afgelopen week

In het brononderzoek, dat door de GGD wordt uitgevoerd bij personen met een positieve testuitslag voor SARS-CoV-2, wordt nagegaan of er gerelateerde ziektegevallen zijn die de bron kunnen zijn. Als dit het geval is wordt vermeld in welke setting de besmetting mogelijk heeft plaatsgevonden. Voor de gemelde personen met een positieve testuitslag voor SARS-CoV-2 waarbij sprake is van gerelateerde gevallen en waarvan de setting bekend is, wordt in Tabel 11 vermeld om welke setting het gaat.

Tabel 10: Aantal aan de GGD'en gemelde personen met een positieve testuitslag voor SARS-CoV-2 naar aanwezigheid van gerelateerde ziektegevallen¹.

Gerelateerde ziektegevallen aanwezig	Vanaf 20 september		Afgelopen week ^{2,3}	
	Aantal	%	Aantal	%
Totaal gemeld	1100820		84398	
Ja, setting vermeld	314964	28.6	27732	32.9
Ja, setting niet vermeld	41478	3.8	2992	3.5
Ja, setting onbekend	4555	0.4	295	0.3
Nee	380327	34.5	28784	34.1
Niet vermeld	359496	32.7	24595	29.1

¹ Sinds 1 december 2020 kunnen naast mensen met klachten ook mensen zonder klachten zich laten testen als zij risico hebben gelopen op een besmetting. Stichting Open Nederland (SON) organiseert vanaf 27 maart 2021 toegangstesten om toegang te krijgen tot een activiteit of evenement. Ook is het vanaf 31 maart 2021 mogelijk een zelftest te doen. Deze test wordt aangeraden voor mensen zonder klachten om periodiek (preventief) te testen wanneer dit voor school of werk vereist is. Ook bij terugkomst van vakantie wordt het afnemen van een zelftest aangeraden. Sinds 3 december 2021 wordt de zelftest ook aangeraden bij milde klachten en voorafgaand aan een bezoek. Bij een positieve uitslag is een confirmatietest bij de GGD vereist. Toch is het aannemelijk dat niet alle personen positief voor SARS-CoV-2 getest worden. De werkelijke aantallen zijn daarom waarschijnlijk hoger dan de aantallen die hier genoemd worden.

² Meldingen die tussen 21 december 2021 10:01 en 28 december 2021 10:00 aan het RIVM zijn gedaan.

³ Het aantal en percentage personen in de afgelopen week zijn onderschattingen van de werkelijke aantallen en percentages in verband met een afgeschaald BCO sinds begin november 2021.

Tabel 11: Vermelde mogelijke settings van besmetting van aan de GGD'en gemelde personen met een positieve testuitslag voor SARS-CoV-2 waarbij sprake is van gerelateerde gevallen^{1,2}.

Setting	Vanaf 20 september		Afgelopen week ^{3,4}	
	Aantal	%	Aantal	%
Thuisituatie (huisgenoten inclusief niet-samenwonende partner)	185822	59.0	17707	63.9
Bezoek in de thuisituatie (van of bij familie, vrienden, enz.)	42551	13.5	4721	17.0
School en kinderopvang	44177	14.0	2343	8.4
Werksituatie	21147	6.7	1752	6.3
Medereiziger / reis / vakantie	3019	1.0	539	1.9
Feest (feest, verjaardag, borrel, bruiloft, enz.)	7945	2.5	431	1.6
Verpleeghuis of woonzorgcentrum voor ouderen	11636	3.7	344	1.2
Overige gezondheidszorg	2811	0.9	172	0.6
Horeca	4336	1.4	161	0.6
Dagopvang voor ouderen en mensen met een beperking	1156	0.4	133	0.5
Vrijtijdsbesteding, zoals sportclub	2611	0.8	113	0.4
Vlucht	483	0.2	104	0.4
Woonvoorziening voor mensen met een beperking	2865	0.9	102	0.4
Overige woonvoorziening	1076	0.3	81	0.3
2e lijn gezondheidszorg / ziekenhuis	1527	0.5	75	0.3
Uitvaart	524	0.2	46	0.2
Religieuze bijeenkomsten	700	0.2	20	0.1
Studentenvereniging/-activiteiten	169	0.1	19	0.1
1e lijn gezondheidszorg / huisarts	253	0.1	7	0.0
Koor	463	0.1	4	0.0
Overig	10533	3.3	1013	3.7

¹ Sinds 1 december 2020 kunnen naast mensen met klachten ook mensen zonder klachten zich laten testen als zij risico hebben gelopen op een besmetting. Stichting Open Nederland (SON) organiseert vanaf 27 maart 2021 toegangstesten om toegang te krijgen tot een activiteit of evenement. Ook is het vanaf 31 maart 2021 mogelijk een zelftest te doen. Deze test wordt aangeraden voor mensen zonder klachten om periodiek (preventief) te testen wanneer dit voor school of werk vereist is. Ook bij terugkomst van vakantie wordt het afnemen van een zelftest aangeraden. Sinds 3 december 2021 wordt de zelftest ook aangeraden bij milde klachten en voorafgaand aan een bezoek. Bij een positieve uitslag is een confirmatietest bij de GGD vereist. Toch is het aannemelijk dat niet alle personen positief voor SARS-CoV-2 getest worden. De werkelijke aantallen zijn daarom waarschijnlijk hoger dan de aantallen die hier genoemd worden.

² Per positief op SARS-CoV-2 getest persoon kunnen meerdere settings gerapporteerd zijn. De percentages in Tabel 11 worden berekend ten opzichte van het aantal personen met een positieve testuitslag voor SARS-CoV-2 waarbij sprake is van gerelateerde gevallen en tenminste één setting is vermeld (Tabel 10).

³ Meldingen die tussen 21 december 2021 10:01 en 28 december 2021 10:00 aan het RIVM zijn gedaan.

⁴ Het aantal en percentage personen in de afgelopen week zijn onderschattingen van de werkelijke aantallen en percentages in verband met een afgeschaald BCO sinds begin november 2021.

7.2 Contactonderzoek bij personen met een positieve testuitslag voor SARS-CoV-2

Het contactonderzoek richt zich op personen met wie de besmette persoon de afgelopen tijd in contact is geweest, en besmet zou kunnen hebben. Nauwe contacten zijn mensen waarmee langer dan 15 minuten op minder dan 1,5 meter afstand contact is geweest tijdens de besmettelijke periode, waarbij onderscheid wordt gemaakt tussen huisgenoten en overige nauwe contacten. De maatregelen en adviezen verschillen per type contact en of het contact immuun wordt beschouwd voor SARS-CoV-2. Per 5 november 2021 wordt het BCO afhankelijk van een risico inschatting standaard of uitgebreid uitgevoerd (BCO 'op maat'). Het inventariseren en informeren van de contacten kan vaak door de persoon zelf gedaan worden; dit valt onder standaard BCO. Indien de persoon dit niet kan doen, wanneer de persoon of contacten tot specifieke risicogroepen behoren of wanneer er sprake is van een bijzondere setting, dan zal de GGD zelf de contacten informeren en een uitgebreid BCO verrichten.

De GGD initieert het contactonderzoek zo spoedig mogelijk nadat een persoon met een positieve SARS-CoV-2 testuitslag gemeld is en vraagt na of de persoon zelf gevonden is via BCO (Tabel 12). De GGD registreert de huisgenoten op individuele basis en registreert een eventuele positieve SARS-CoV-2 testuitslag (Tabel 13).

Tabel 12: Aantallen aan de GGD'en gemelde personen met een positieve testuitslag voor SARS-CoV-2, aantallen gevonden in het kader van bron- en contactonderzoek en aantallen waarbij contactinventarisatie is uitgevoerd¹, per kalenderweek².

Start week ⁵	Nieuwe meldingen	Gevonden via BCO ^{3,4}		Contactinventarisatie uitgevoerd	
		Aantal	%	Aantal	%
20-09-2021	11650	4424	38	10700	91.8
27-09-2021	11546	4132	35.8	10656	92.3
04-10-2021	16918	6144	36.3	15618	92.3
11-10-2021	24732	8807	35.6	22500	91.0
18-10-2021	36642	12584	34.3	31891	87.0
25-10-2021	52284	16817	32.2	33601	64.3
01-11-2021	73104	22825	31.2	22742	31.1
08-11-2021	106757	6641	6.2	59317	55.6
15-11-2021	150887	-	-	93090	61.7
22-11-2021	156108	-	-	101099	64.8
29-11-2021	148771	-	-	94638	63.6
06-12-2021	118514	-	-	80876	68.2
13-12-2021	96618	-	-	70944	73.4
20-12-2021	84502	-	-	59543	70.5

¹ Contactinventarisatie houdt in dat de GGD met de persoon met een positieve SARS-CoV-2 testuitslag bespreekt welke contacten deze persoon heeft gehad tijdens de besmettelijke periode, die twee dagen voor de eerste ziektedag begint, en wie deze contacten gaat informeren.

² Een kalenderweek is gedefinieerd van maandag t/m zondag.

³ Meldingen waarbij de persoon met een positieve testuitslag voor SARS-CoV-2 in het kader van BCO door de GGD of door een andere persoon met een positieve testuitslag voor SARS-CoV-2 is gewaarschuwd.

⁴ De weken waarin het aantal positieve en percentage positieve contacten niet zijn vastgesteld in verband met een afgeschaald BCO zijn aangeduid met een: - .

⁵ Het aantal positieve en percentage positieve contacten in de grijze weken zijn onderschattingen van de werkelijke aantallen en percentages in verband met een afgeschaald BCO.

Tabel 13: Aantal huisgenoten dat opgevolgd wordt door de GGD en aantal en percentage met een SARS-CoV-2 infectie per kalenderweek^{1,2}.

Start week ⁴	Huisgenoten ³		
	Aantal	Aantal positief	% Positief
20-09-2021	10888	1828	16.8
27-09-2021	10214	2192	21.5
04-10-2021	14428	2803	19.4
11-10-2021	18570	3667	19.7
18-10-2021	10401	2238	21.5
25-10-2021	1772	361	20.4
01-11-2021	1676	369	22.0
08-11-2021	1641	345	21.0
15-11-2021	247	21	8.5
22-11-2021	469	88	18.8
29-11-2021	511	85	16.6
06-12-2021	1453	240	16.5
13-12-2021	5646	1118	19.8
20-12-2021	8379	872	10.4

¹ Het betreft alleen huisgenoten die op individuele basis geregistreerd zijn door de GGD.

² In verband met de monitorperiode van 10 dagen zijn de gegevens over het aantal en percentage positief geteste contacten niet volledig voor de meest recente periode.

³ Huisgenoten die als immuun worden beschouwd hoefden in de periode van 8 juli - 19 november 2021 niet in quarantaine, maar kregen nog wel het advies om zich te laten testen. Deze immune contacten zijn wel opgenomen in deze tabel.

⁴ Het aantal positieve en percentage positieve contacten in de grijze weken zijn onderschattingen van de werkelijke aantallen en percentages in verband met een afgeschaald BCO.

8 Surveillance van SARS-CoV-2 in verpleeghuizen, woonzorgcentra en gehandicaptenzorginstellingen vanaf 20 september 2021

8.1 Surveillance van SARS-CoV-2 in verpleeghuizen en woonzorgcentra

Vanaf 1 juli 2020 vraagt de GGD voor alle personen positief voor SARS-CoV-2 systematisch na of zij bewoner zijn van een verpleeghuis of woonzorgcentrum voor ouderen en niet werkzaam zijn in de gezondheidszorg. Indien onbekend is of een persoon in een verpleeghuis of woonzorgcentrum woont, maar de postcode (bijv. 1234AB) komt wel overeen met de vestiging van een woonzorgcentrum of verpleeghuis en de persoon is 70 jaar of ouder, wordt de persoon toch ingedeeld als bewoner van een verpleeghuis of woonzorgcentrum.

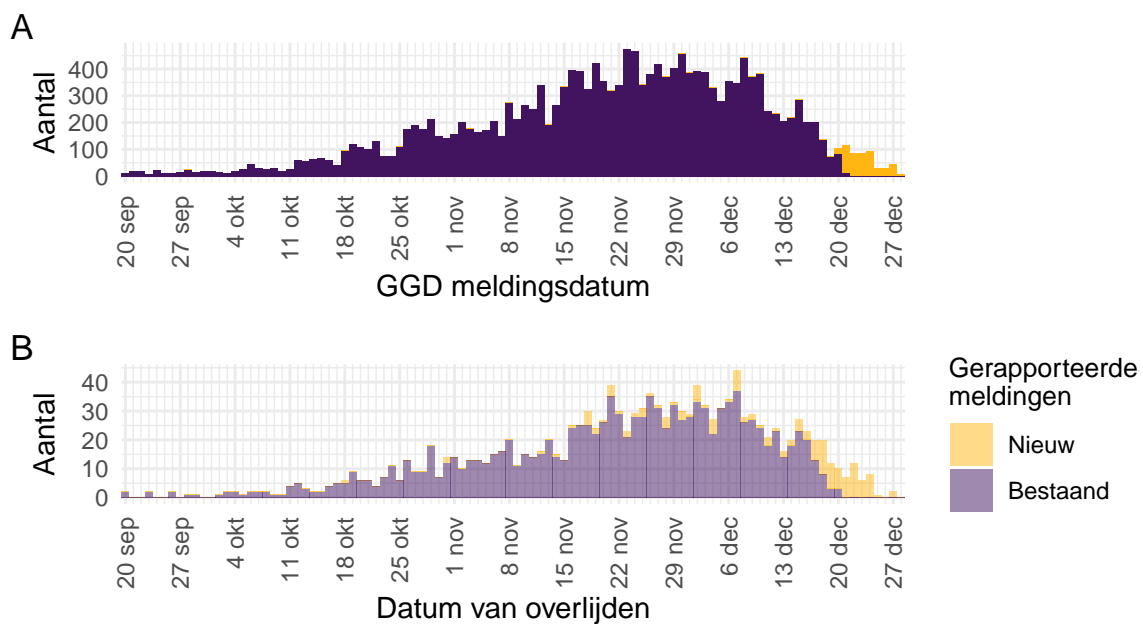

Figuur 15: Aantal verpleeghuis- en woonzorgcentrumbewoners² met SARS-CoV-2 gemeld aan de GGD'en vanaf 20 september 2021¹. (A) Aantal gemelde verpleeghuis- en woonzorgcentrumbewoners met een positieve testuitslag voor SARS-CoV-2, naar GGD meldingsdatum. (B) Aantal overleden verpleeghuis- en woonzorgcentrumbewoners met een positieve testuitslag voor SARS-CoV-2, naar datum van overlijden.

¹ Meldingen aan het RIVM t/m 21 december 2021 10:00 uur zijn in deze grafieken weergegeven in paars. Meldingen van 21 december 2021 10:01 uur t/m 28 december 2021 10:00 uur zijn weergegeven in geel. Er geldt geen meldingsplicht voor overlijden van personen positief voor SARS-CoV-2. De hier gepresenteerde sterftecijfers betreffen daarom een onderrapportage, en zijn weergegeven in lichtere kleuren.

² Vanaf begin november 2021 worden in de meeste gevallen personen ingedeeld als bewoner van een verpleeghuis of woonzorgcentrum op basis van de postcode (bijv. 1234AB) en een leeftijd van boven de 70 jaar, in plaats van een systematische navraag door de GGD. Dit is het gevolg van een afgeschaald BCO.

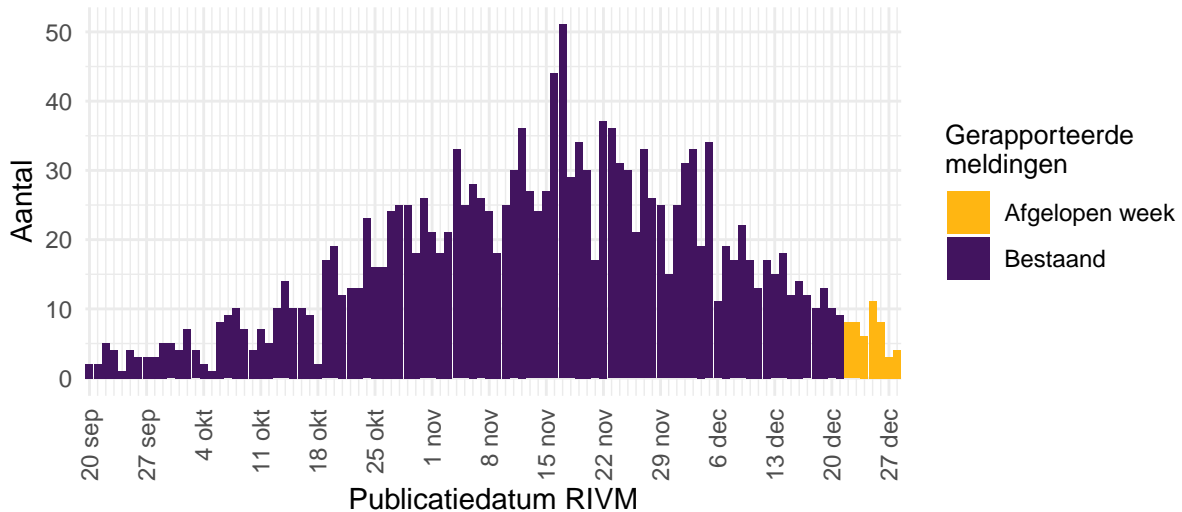

Figuur 16: Aantal nieuwe verpleeghuis- en woonzorgcentrumlocaties met SARS-CoV-2 vanaf 20 september 2021¹. Aantal nieuwe verpleeghuis- en woonzorgcentrumlocaties waar sprake is van tenminste één SARS-CoV-2 besmetting op basis van een positieve test. Een verpleeghuis of woonzorgcentrum wordt meegeteld als 'nieuwe locatie' wanneer er tenminste 28 dagen vóór de positieve test geen nieuwe personen met een positieve testuitslag voor SARS-CoV-2 zijn gemeld².

¹ Meldingen aan het RIVM t/m 21 december 2021 10:00 uur zijn in deze grafieken weergegeven in paars. Meldingen van 21 december 2021 10:01 uur t/m 28 december 2021 10:00 uur zijn weergegeven in geel.

² Vanaf begin november 2021 worden in de meeste gevallen personen ingedeeld als bewoner van een verpleeghuis of woonzorgcentrum op basis van de postcode (bijv. 1234AB) en een leeftijd van boven de 70 jaar, in plaats van een systematische navraag door de GGD. Dit is het gevolg van een afgeschaald BCO.

8.2 Surveillance van SARS-CoV-2 in gehandicaptenzorginstellingen

Vanaf 1 juli 2020 wordt systematisch nagevraagd of een persoon in een gehandicaptenzorginstelling woont. Personen die naar een dagbesteding in een gehandicaptenzorginstelling gaan worden hier niet getoond.

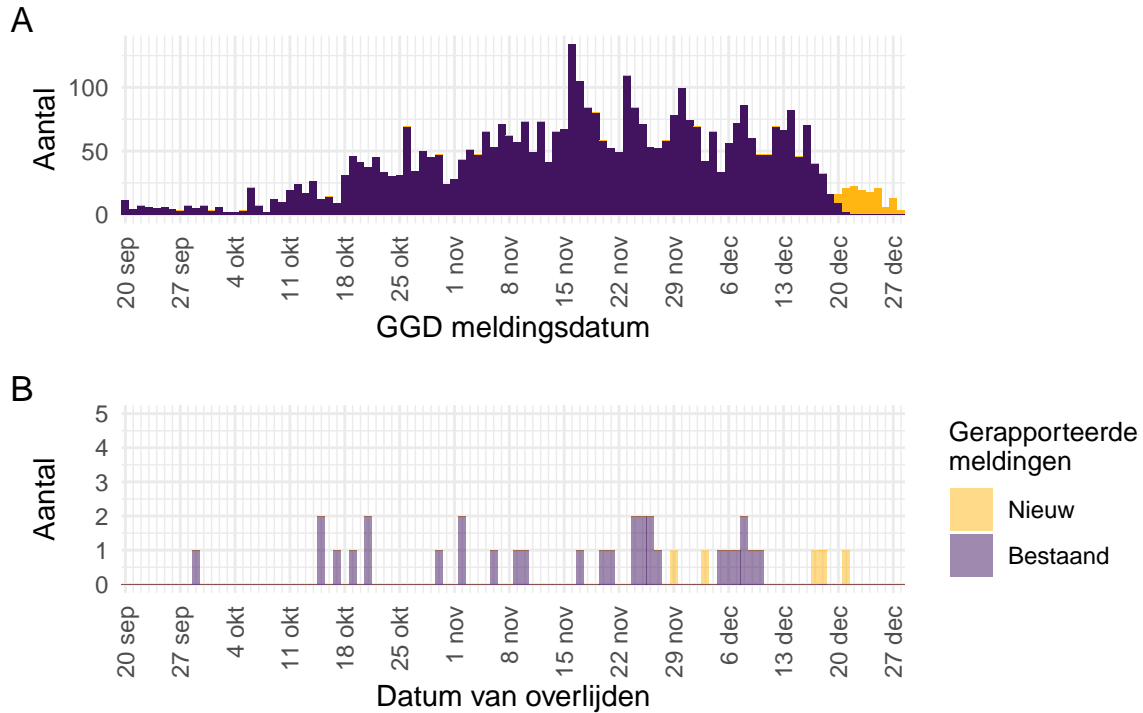

Figuur 17: Aantal aan de GGD'en gemelde gehandicaptenzorginstellingbewoners² met een positieve testuitslag voor SARS-CoV-2 vanaf 20 september 2021¹. (A) Aantal gemelde gehandicaptenzorginstellingbewoners met een positieve testuitslag voor SARS-CoV-2, naar GGD meldingsdatum. (B) Aantal overleden gehandicaptenzorginstellingbewoners met een positieve testuitslag voor SARS-CoV-2, naar datum van overlijden.

¹ Meldingen aan het RIVM t/m 21 december 2021 10:00 uur zijn in deze grafieken weergegeven in paars. Meldingen van 21 december 2021 10:01 uur t/m 28 december 2021 10:00 uur zijn weergegeven in geel. Er geldt geen meldingsplicht voor overlijden van personen positief voor SARS-CoV-2. De hier gepresenteerde sterftecijfers betreffen daarom een onderrapportage, en zijn weergegeven in lichtere kleuren.

² Vanaf begin november 2021 wordt niet gestructureerd nagevraagd of een persoon in een gehandicaptenzorginstelling woont. Dit is het gevolg van een afgeschaald BCO. Het gevolg hiervan is een onderschatting van de hier getoonde aantallen.

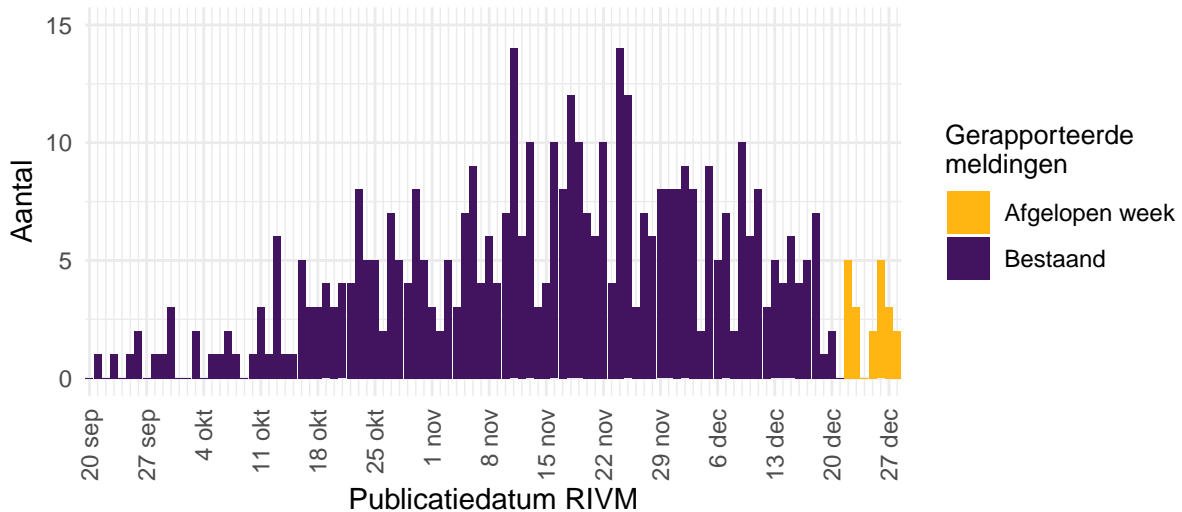

Figuur 18: Aantal nieuwe gehandicaptenzorginstellingen met SARS-CoV-2 vanaf 20 september 2021¹. Aantal nieuwe locaties waar sprake is van tenminste één SARS-CoV-2 besmetting op basis van een positieve test. Een gehandicaptenzorginstelling wordt meegeteld als ‘nieuwe locatie’ wanneer er tenminste 28 dagen vóór de positieve test geen nieuwe personen met een positieve testuitslag voor SARS-CoV-2 zijn gemeld².

¹ Meldingen aan het RIVM t/m 21 december 2021 10:00 uur zijn in deze grafieken weergegeven in paars. Meldingen van 21 december 2021 10:01 uur t/m 28 december 2021 10:00 uur zijn weergegeven in geel.

² Vanaf begin november 2021 wordt niet gestructureerd nagevraagd of een persoon in een gehandicaptenzorginstelling woont. Dit is het gevolg van een afgeschaald BCO. Het gevolg hiervan is een onderschatting van de hier getoonde aantallen.

9 Surveillance van SARS-CoV-2 bij zelfstandig wonende personen van 70 jaar en ouder vanaf 20 september 2021

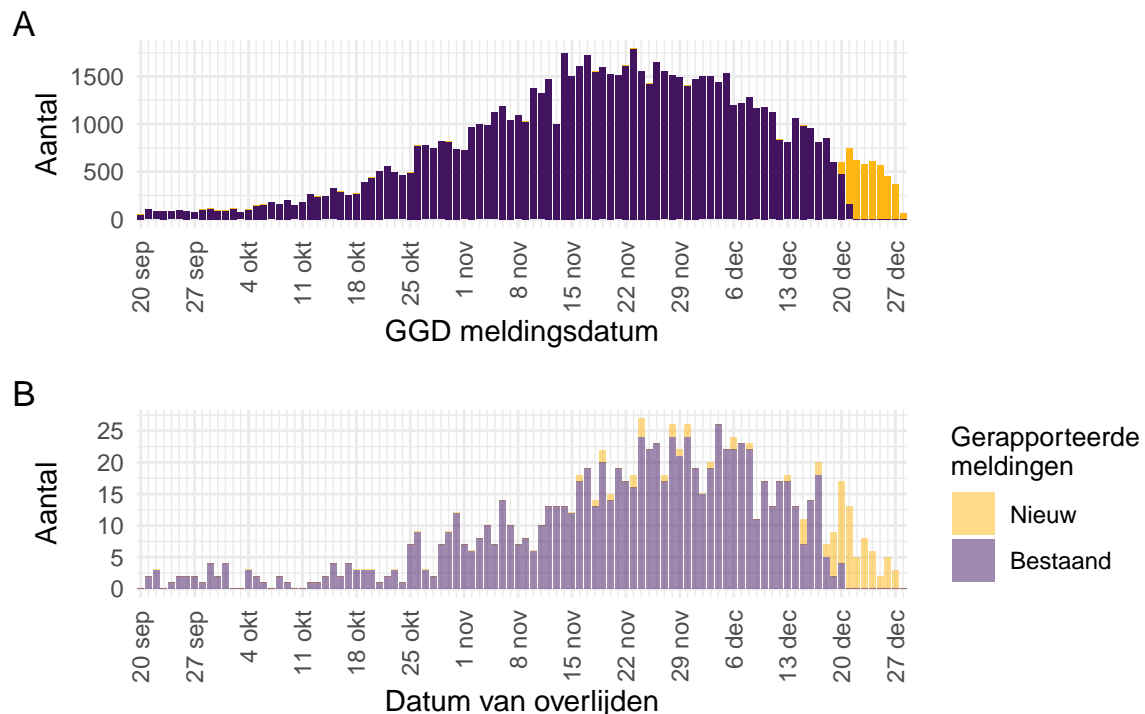

Figuur 19: Aantal zelfstandig wonende personen van 70 jaar en ouder met SARS-CoV-2 gemeld aan de GGD'en vanaf 20 september 2021¹. (A) Aantal gemelde zelfstandig wonende personen van 70 jaar en ouder met een positieve testuitslag voor SARS-CoV-2, naar GGD meldingsdatum. (B) Aantal overleden zelfstandig wonende personen van 70 jaar en ouder met een positieve testuitslag voor SARS-CoV-2, naar datum van overlijden.

¹ Meldingen aan het RIVM t/m 21 december 2021 10:00 uur zijn in deze grafieken weergegeven in paars. Meldingen van 21 december 2021 10:01 uur t/m 28 december 2021 10:00 uur zijn weergegeven in geel. Er geldt geen meldingsplicht voor overlijden van personen positief voor SARS-CoV-2. De hier gepresenteerde sterftecijfers betreffen daarom een onderrapportage, en zijn weergegeven in lichtere kleuren.

10 SARS-CoV-2 testen afgenomen door de GGD'en vanaf 20 september 2021

10.1 Aantal testen en percentage positief, totaal, per leeftijdsgroep, per geslacht, per doelgroep en per veiligheidsregio

Vanaf 1 juni 2020 kunnen alle personen met klachten passend bij SARS-CoV-2 infectie zich laten testen (door de GGD) en wordt in alle GGD regio's het afspraken- en uitslagensysteem CoronIT gebruikt. Vanaf 1 december 2020 kunnen ook mensen zonder klachten zich laten testen als zij in contact zijn geweest met een persoon die positief is getest op SARS-CoV-2 infectie. Ook is het vanaf 31 maart 2021 mogelijk een zelftest te doen. Sinds 3 december 2021 wordt de zelftest ook aangeraden bij milde klachten en voorafgaand aan een bezoek. Zie paragraaf 10.2. Onderstaande rapportage is gebaseerd op CoronIT data van voorbije volledige kalenderweken vanaf 20 september 2021, geëxporteerd op 27 december 2021.

Totale aantallen uitslagen zijn gebaseerd op alleen positieve en negatieve uitslagen, testen met uitslag heranalyse of onbeoordeelbaar zijn geëxcludeerd. Omdat alleen geboortjaar beschikbaar is om de leeftijd van personen getest op SARS-CoV-2 infectie te bepalen, is het jaar van testafname minus het geboortjaar gebruikt om de leeftijd toe te kennen. Dit betekent dat een deel van de personen getest op SARS-CoV-2 een jaar te oud is ingeschat.

Tabel 14: Aantal testen uitgevoerd door de GGD'en, met bekende uitslag.

Datum van - tot ¹	Aantal testen met uitslag	Aantal positief	Percentage positief
20-09-2021 - 26-09-2021	146417	10923	7.5
27-09-2021 - 03-10-2021	136451	11065	8.1
04-10-2021 - 10-10-2021	157740	16207	10.3
11-10-2021 - 17-10-2021	198443	23878	12.0
18-10-2021 - 24-10-2021	225860	35191	15.6
25-10-2021 - 31-10-2021	288939	49702	17.2
01-11-2021 - 07-11-2021	417927	71904	17.2
08-11-2021 - 14-11-2021	554592	108864	19.6
15-11-2021 - 21-11-2021	630351	140141	22.2
22-11-2021 - 28-11-2021	667356	142822	21.4
29-11-2021 - 05-12-2021	621850	132187	21.3
06-12-2021 - 12-12-2021	453802	106375	23.4
13-12-2021 - 19-12-2021	380549	90852	23.9
20-12-2021 - 26-12-2021	346667	80981	23.4
Totaal	5226944	1021092	19.5

¹ De gegevens van de meest recente week zijn nog niet volledig.

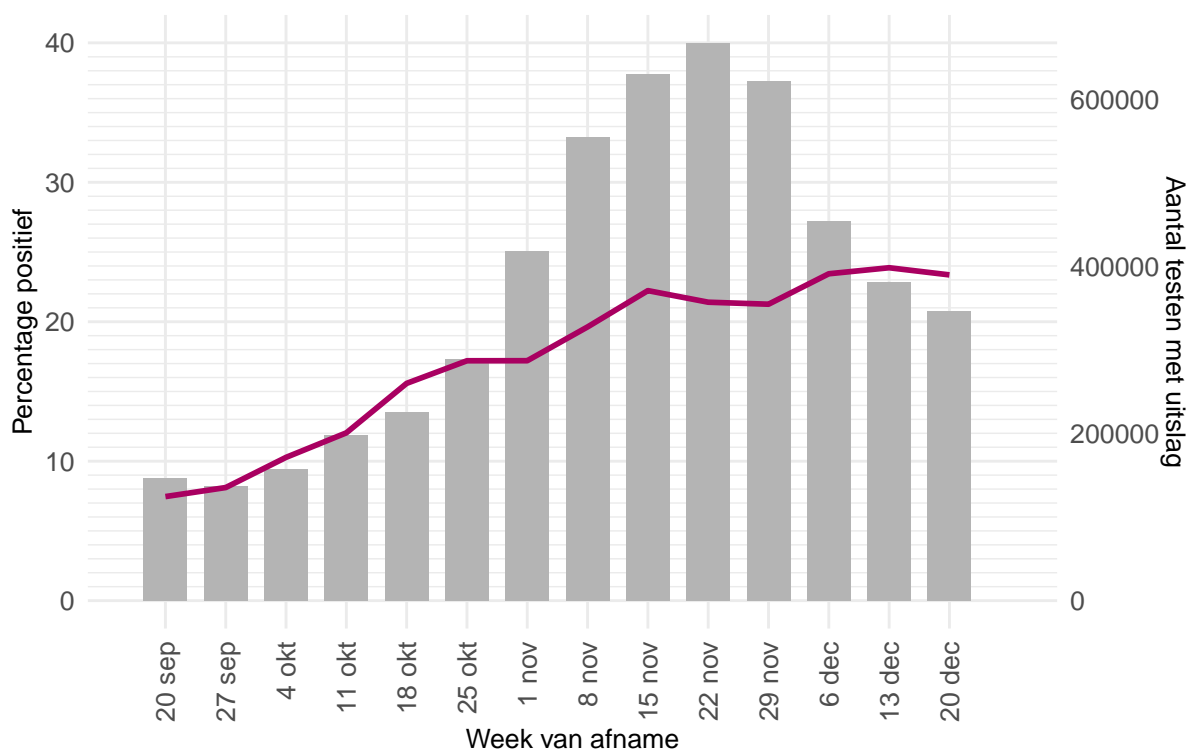

Figuur 20: Aantal testen¹ per kalenderweek en percentage positieve testen per kalenderweek vanaf 20 september 2021.

¹ De doorlopende paarse lijn geeft het percentage positief weer (y-as linkerzijde). De grijze balkjes geven het absolute aantal afgenomen tests weer (y-as rechterzijde).

Tabel 15: Aantal testen en percentage positief per leeftijdsgroep uitgevoerd door de GGD'en, in de afgelopen kalenderweek¹.

Leeftijdsgroep	Totaal		Getest ihkv BCO		Getest, niet ihkv BCO ²	
	Aantal getest	% positief	Aantal getest	% positief	Aantal getest	% positief
0 - 3	8489	16.3	2466	21.4	6023	14.3
4 - 12	40682	29.2	14151	27.3	26531	30.2
13 - 17	19120	22.3	7219	19.3	11901	24.2
18 - 24	41965	22.9	16553	21.3	25412	23.9
25 - 29	34402	21.6	12007	21.2	22395	21.9
30 - 39	67703	21.2	20354	23.5	47349	20.2
40 - 49	53722	22.4	17646	22.7	36076	22.3
50 - 59	40291	24.5	13088	24.1	27203	24.7
60 - 69	25338	25.6	7077	27.7	18261	24.8
70 - 79	11323	26.0	2578	29.1	8745	25.0
80+	3477	19.6	604	23.2	2873	18.8
Niet vermeld	155	40.0	47	44.7	108	38.0

¹ Van 20 december 2021 tot en met 26 december 2021.

² Onder getest, niet ihkv BCO, vallen zowel personen waarvan bekend is dat ze niet getest zijn ihkv BCO als personen waarvan het onbekend is of ze getest zijn ihkv BCO.

Tabel 16: Aantal testen en percentage positief per leeftijdsgroep uitgevoerd door de GGD'en, vanaf 20 september 2021.

Leeftijdsgroep	Totaal		Getest ihkv BCO		Getest, niet ihkv BCO ¹	
	Aantal getest	% positief	Aantal getest	% positief	Aantal getest	% positief
0 - 3	95300	13.6	26412	18.8	68888	11.6
4 - 12	786610	24.5	261035	24.3	525575	24.5
13 - 17	369076	16.4	109256	16.4	259820	16.5
18 - 24	544190	16.4	163648	17.5	380542	15.9
25 - 29	424263	16.9	114650	19.4	309613	16.0
30 - 39	892875	18.0	227476	21.6	665399	16.8
40 - 49	787022	19.0	222210	21.4	564812	18.1
50 - 59	613893	19.4	157290	22.4	456603	18.4
60 - 69	424798	21.4	93334	27.5	331464	19.6
70 - 79	214000	24.8	41753	31.4	172247	23.2
80+	73547	27.2	12470	32.2	61077	26.2
Niet vermeld	1370	31.8	327	33.9	1043	31.2

¹ Onder getest, niet ihkv BCO, vallen zowel personen waarvan bekend is dat ze niet getest zijn ihkv BCO als personen waarvan het onbekend is of ze getest zijn ihkv BCO.

Tabel 17: Aantal testen en percentage positief per geslacht, uitgevoerd door de GGD'en, vanaf 20 september 2021.

Geslacht	Vanaf 20 september 2021			Afgelopen kalenderweek ¹		
	Aantal getest met uitslag	Aantal positief	Percentage positief	Aantal getest met uitslag	Aantal positief	Percentage positief
Man	2368588	492952	20.8	161135	39915	24.8
Vrouw	2852907	527029	18.5	185189	40977	22.1
Niet vermeld	5449	1111	20.4	343	89	25.9

¹ Van 20 december 2021 tot en met 26 december 2021.

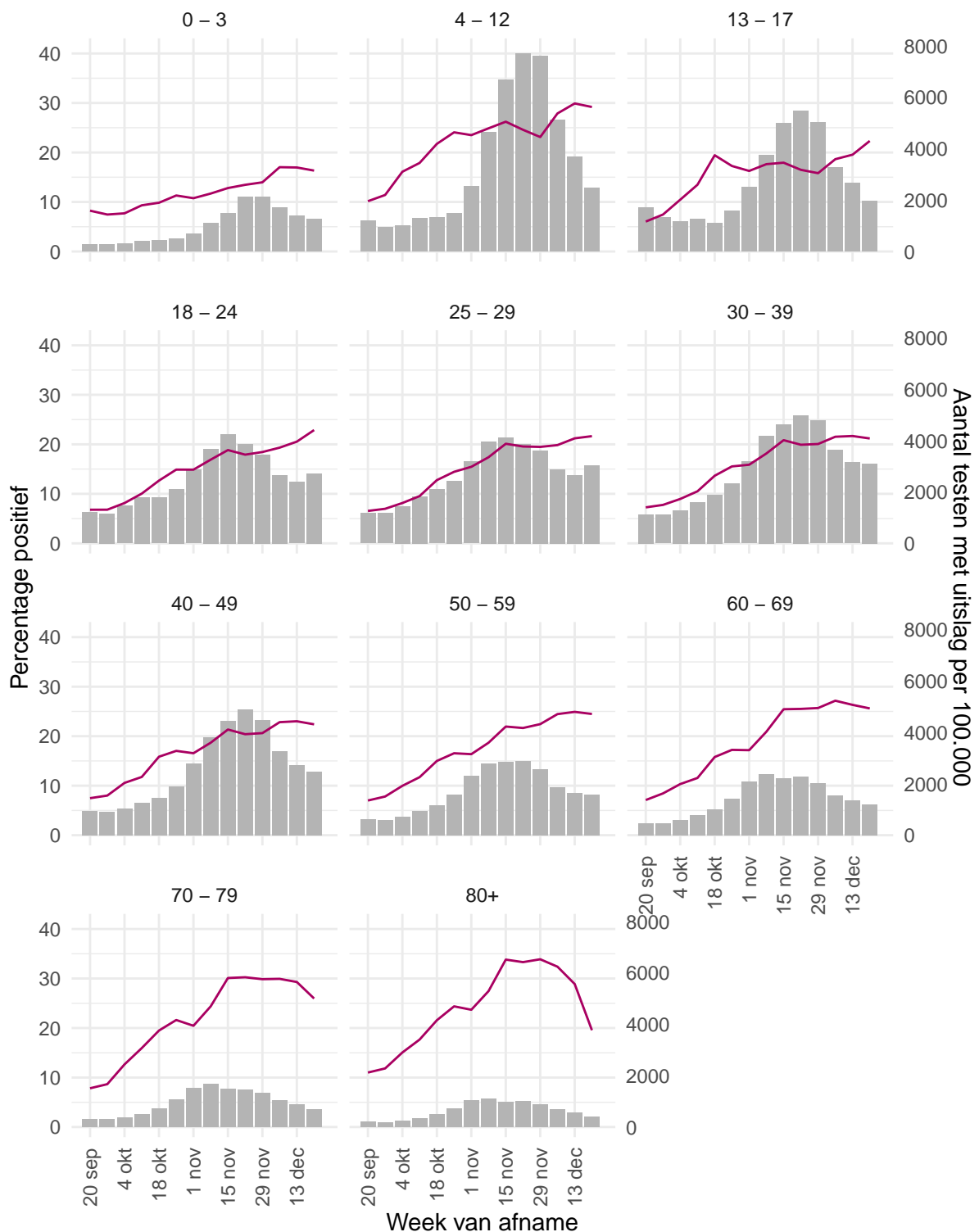

Figuur 21: Aantal testen¹ en percentage positieve testen per kalenderweek en per leeftijdsgroep, uitgevoerd door de GGD'en, vanaf 20 september 2021².

¹ De doorlopende paarse lijn geeft het percentage positief weer (y-as linkerzijde). De grijze balkjes geven het aantal afgenomen tests per 100.000 inwoners weer (y-as rechterzijde).

² Deze figuren tonen gegevens inclusief testen gedaan ihkv BCO.

Tabel 18: Aantal testen en percentage positief per doelgroep uitgevoerd door de GGD'en, in de afgelopen kalenderweek^{1,2}

Groep	Totaal		Getest ihkv BCO		Getest, niet ihkv BCO ³	
	Aantal getest	% positief	Aantal getest	% positief	Aantal getest	% positief
Kinderopvang personeel (16+)	2459	22.0	934	22.6	1525	21.6
Basisschool- en BSO personeel (16+)	6782	19.7	2635	19.3	4147	19.9
Voortgezet onderwijspersoneel (20+)	4036	18.4	1474	18.9	2562	18.2
Hoger onderwijspersoneel (25+)	1937	13.8	697	15.2	1240	13.0
Horeca	4587	21.9	2085	20.9	2502	22.8
Zorgmedewerkers ziekenhuizen	3742	11.7	1388	11.7	2354	11.7
Zorgmedewerkers verpleeg- of verzorgingshuizen	6001	16.4	2537	17.3	3464	15.7
Zorgmedewerkers elders	15205	15.5	5638	16.7	9567	14.7
OV medewerkers	810	25.4	289	26.0	521	25.1
Handhaving ³	2177	18.6	861	18.1	1316	18.9
Kappers, manicures, pedicures en schoonheidsspecialisten	941	24.0	420	21.9	521	25.7
Overige contactberoepen	32553	22.5	13464	21.8	19089	23.0
Mantelzorgers	524	18.5	187	22.5	337	16.3
Overige niet-contact beroepen	47573	24.1	18528	23.4	29045	24.5
Onbekend	216778	24.7	62372	25.5	154406	24.4

¹ Van 20 december 2021 tot en met 26 december 2021.² Sinds medio november 2021 worden minder vragen gesteld aan personen die naar de GGD bellen voor het maken van een coronatestafspraak. Onder andere wordt niet meer aan alle geteste personen gevraagd waar ze in de afgelopen twee weken gewerkt hebben. Daardoor zijn de hier getoonde aantallen geteste personen per doelgroep onderschattingen van de werkelijke aantallen.³ Onder getest, niet ihkv BCO, vallen zowel personen waarvan bekend is dat ze niet getest zijn ihkv BCO als personen waarvan het onbekend is of ze getest zijn ihkv BCO.⁴ Onder handhaving vallen medewerkers bij politie, BOA, marechaussee, brandweer en Dienst Justitiële Inrichtingen.

Tabel 19: Aantal testen en percentage positief per doelgroep uitgevoerd door de GGD'en, vanaf 20 september 2021¹

Groep	Totaal		Getest ihkv BCO		Getest, niet ihkv BCO ²	
	Aantal getest	% positief	Aantal getest	% positief	Aantal getest	% positief
Kinderopvang personeel (16+)	37208	17.6	11900	19.3	25308	16.7
Basisschool- en BSO personeel (16+)	118933	16.2	35644	17.7	83289	15.5
Voortgezet onderwijspersoneel (20+)	75637	14.7	19113	18.2	56524	13.5
Hoger onderwijspersoneel (25+)	30832	11.3	7966	14.9	22866	10.0
Horeca	79448	16.2	25659	17.3	53789	15.6
Zorgmedewerkers ziekenhuizen	64737	12.0	17951	14.8	46786	10.9
Zorgmedewerkers verpleeg- of verzorgingshuizen	130148	15.2	47831	16.3	82317	14.6
Zorgmedewerkers elders	269664	14.2	79679	16.9	189985	13.1
OV medewerkers	10127	19.3	2702	23.7	7425	17.6
Handhaving ²	33292	15.3	10279	17.3	23013	14.3
Kappers, manicures, pedicures en schoonheidsspecialisten	13464	22.5	4869	23.8	8595	21.7
Overige contactberoepen	562194	16.9	176550	19.4	385644	15.8
Mantelzorgers	6842	17.7	2124	23.0	4718	15.4
Overige niet-contact beroepen	670936	19.3	203838	22.1	467098	18.1
Onbekend	3113695	21.3	780082	23.9	2333613	20.5

¹ Sinds medio november 2021 worden minder vragen gesteld aan personen die naar de GGD bellen voor het maken van een coronatestafspraak. Onder andere wordt niet meer aan alle geteste personen gevraagd waar ze in de afgelopen twee weken gewerkt hebben. Daardoor zijn de hier getoonde aantallen geteste personen per doelgroep onderschattingen van de werkelijke aantallen.

² Onder getest, niet ihkv BCO, vallen zowel personen waarvan bekend is dat ze niet getest zijn ihkv BCO als personen waarvan het onbekend is of ze getest zijn ihkv BCO.

³ Onder handhaving vallen medewerkers bij politie, BOA, marechaussee, brandweer en Dienst Justitiële Inrichtingen.



Figuur 22: Aantal testen¹ en percentage positieve testen per kalenderweek en per doelgroep, uitgevoerd door de GGD'en, vanaf 20 september 2021^{2,3}.

¹ De doorlopende paarse lijn geeft het percentage positief weer (y-as linkerzijde). De grijze balkjes geven het absolute aantal afgenomen tests weer (y-as rechterzijde).
² Deze figuren tonen gegevens inclusief testen gedaan ihkv BCO.
³ Sinds medio november 2021 worden minder vragen gesteld aan personen die naar de GGD bellen voor het maken van een coronatestafpraak. Onder andere wordt niet meer aan alle geteste personen gevraagd waar ze in de afgelopen twee weken gewerkt hebben. Daardoor zijn de hier getoonde aantallen geteste personen per doelgroep onderschattingen van de werkelijke aantallen.

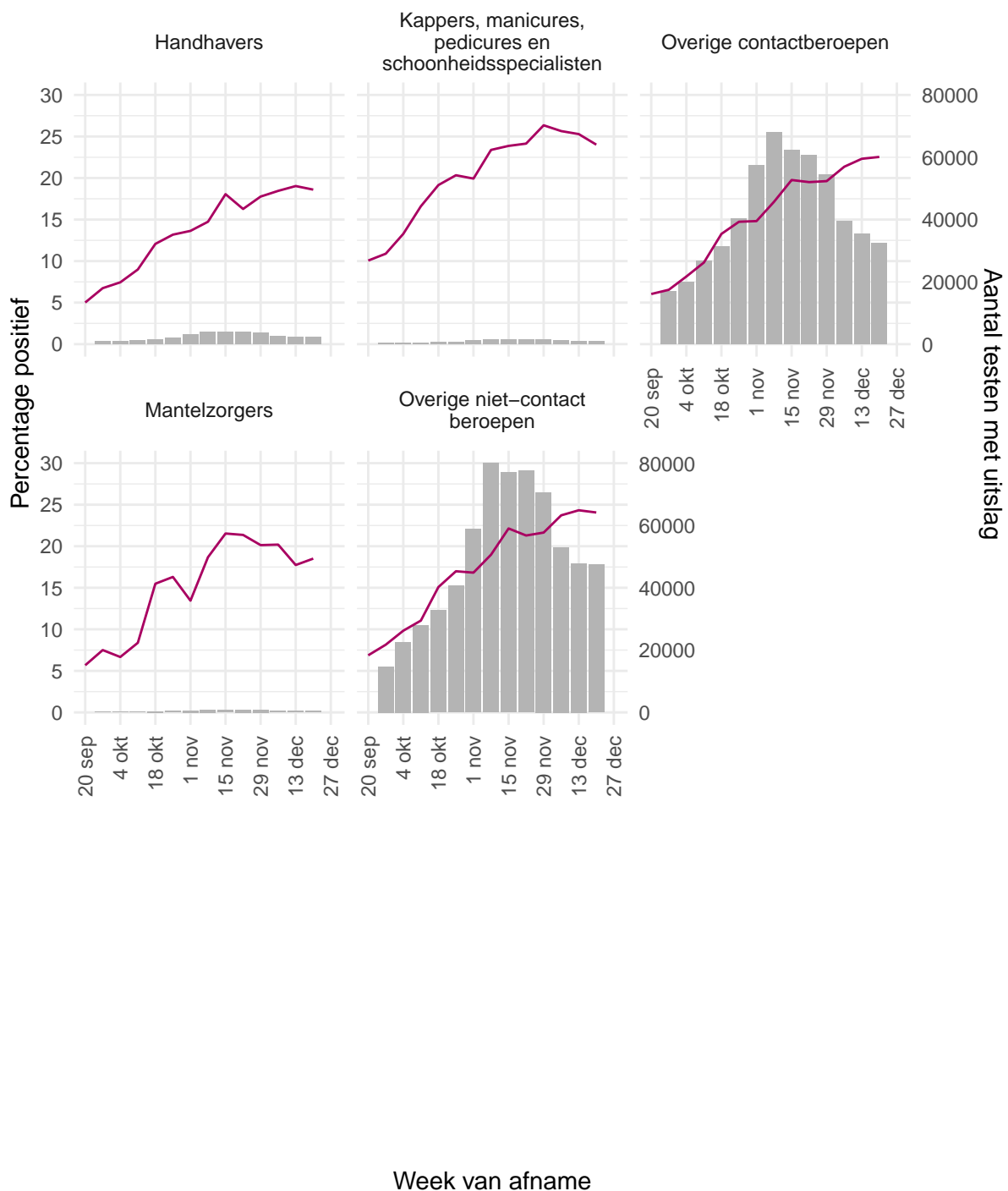

Figuur 23: Aantal testen¹ en percentage positieve testen per kalenderweek en per doelgroep, uitgevoerd door de GGD'en, vanaf 20 september 2021^{2,3}.

¹ De doorlopende paarse lijn geeft het percentage positief weer (y-as linkerzijde). De grijze balkjes geven het absolute aantal afgenomen tests weer (y-as rechterzijde).

² Deze figuren tonen gegevens inclusief testen gedaan ihkv BCO.

³ Sinds medio november 2021 worden minder vragen gesteld aan personen die naar de GGD bellen voor het maken van een coronatestafpraak. Onder andere wordt niet meer aan alle geteste personen gevraagd waar ze in de afgelopen twee weken gewerkt hebben. Daardoor zijn de hier getoonde aantallen geteste personen per doelgroep onderschattingen van de werkelijke aantallen.



Figuur 24: Aantal testen¹ per week en percentage positieve testen per kalenderweek per veiligheidsregio, uitgevoerd door de GGD'en, vanaf 20 september 2021 (deel 1)².

¹ De doorlopende paarse lijn geeft het percentage positief weer (y-as linkerzijde). De grijze balkjes geven het aantal afgenomen tests per 100.000 inwoners weer (y-as rechterzijde).

² Deze figuren tonen gegevens inclusief testen gedaan ihkv BCO.

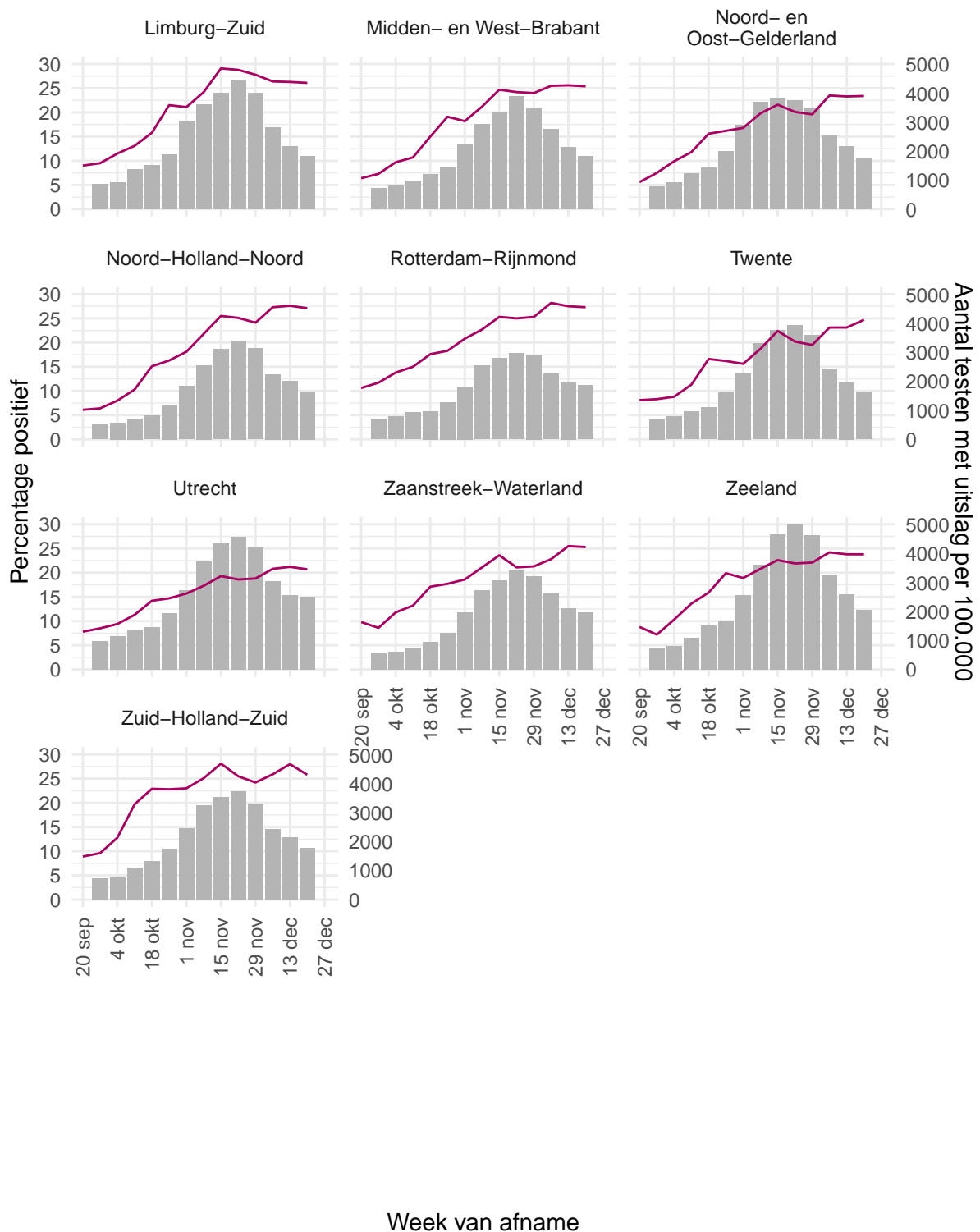

Figuur 25: Aantal testen¹ per week en percentage positieve testen per kalenderweek per veiligheidsregio, uitgevoerd door de GGD'en, vanaf 20 september 2021 (deel 2)².

¹ De doorlopende paarse lijn geeft het percentage positief weer (y-as linkerzijde). De grijze balkjes geven het aantal afgenomen tests per 100.000 inwoners weer (y-as rechterzijde).

² Deze figuren tonen gegevens inclusief testen gedaan ihkv BCO.

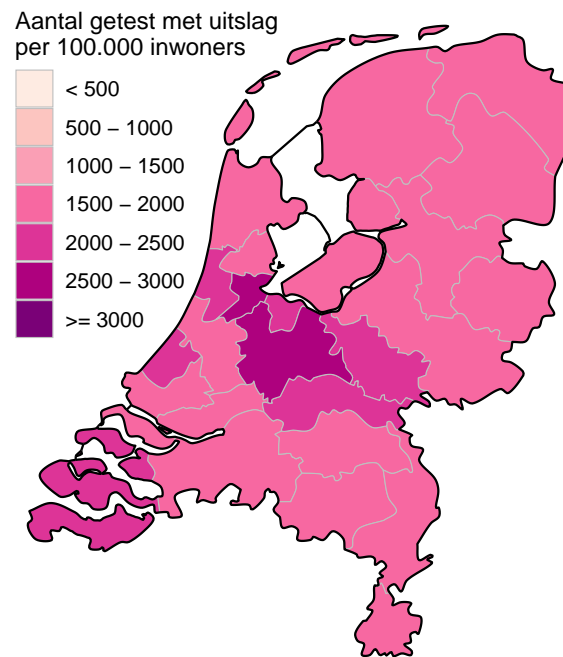

Figuur 26: Aantal geteste personen voor SARS-CoV-2 waarvan de testuitslag bekend is per 100.000 inwoners per veiligheidsregio op basis van woonplaats van de geteste personen in de afgelopen kalenderweek (van 20 december 2021 tot en met 26 december 2021). De grijze lijnen geven de grenzen van de veiligheidsregio's weer.

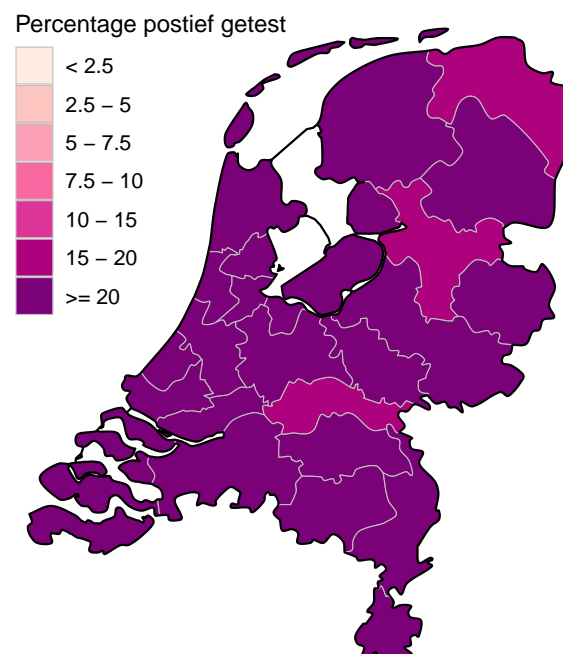

Figuur 27: Percentage positieve testen per veiligheidsregio op basis van woonplaats van de persoon met een testuitslag voor SARS-CoV-2 in de afgelopen kalenderweek (van 20 december 2021 tot en met 26 december 2021). De grijze lijnen geven de grenzen van de veiligheidsregio's weer.

10.2 Aantal testen en percentage positief van mensen die zich bij de GGD'en laat testen op SARS-CoV-2 na een positieve zelftest vanaf 20 september 2021

Vanaf 31 maart 2021 is het voor mensen in Nederland mogelijk om een coronazelftest te doen. Deze test wordt aangeraden voor mensen zonder klachten, om periodiek (preventief) te testen wanneer dit voor bijvoorbeeld school of werk vereist is. Ook bij terugkomst van vakantie wordt het afnemen van een zelftest aangeraden. Sinds 3 december 2021 wordt de zelftest ook aangeraden bij milde klachten en voorafgaand aan een bezoek. Bij een positieve zelftestuitslag is het advies dat mensen zich bij de GGD laten testen om de positieve zelftestuitslag te bevestigen en een fout-positieve zelftest uit te sluiten. Het is aannemelijk dat niet alle personen na een positieve zelftest bij de GGD een bevestigingstest laten doen. Meer informatie over het gebruik en resultaat van zelftesten is te vinden op de [website van de Rijksoverheid](#).

Tabel 20: Totaal aantal testen met bekende uitslag en percentage positief per week; en een uitsplitsing naar testen wel en niet ter bevestiging na een positieve zelftest, en naar onbekend of het een bevestigingstest is, per kalenderweek¹.

Start week ^{3,4}	Totaal aantal testen met uitslag		Getest, ter bevestiging van een positieve zelftest		Getest, niet ter bevestiging van een positieve zelftest		Getest, onbekend of het een bevestigingstest is ²	
	Aantal getest	% positief	Aantal getest	% positief	Aantal getest	% positief	Aantal getest	% positief
20-09-2021	146417	7.5	6242	74.4	136488	4.4	3687	6.9
27-09-2021	136451	8.1	6326	75.3	126300	4.8	3825	6.9
04-10-2021	157740	10.3	8783	81.2	144594	6.0	4363	9.6
11-10-2021	198443	12.0	12378	84.6	180307	7.0	5758	12.2
18-10-2021	225860	15.6	18168	87.6	201728	9.1	5964	14.4
25-10-2021	288939	17.2	25541	88.1	255782	10.2	7616	15.8
01-11-2021	417927	17.2	35789	86.5	367229	10.5	14909	16.9
08-11-2021	554592	19.6	54010	86.2	464082	11.9	36500	19.1
15-11-2021	630351	22.2	64432	85.2	434995	13.1	130924	21.5
22-11-2021	667356	21.4	64840	83.6	449888	12.6	152628	20.8
29-11-2021	621850	21.3	65033	82.7	424695	12.2	132122	20.2
06-12-2021	453802	23.4	57694	82.7	305474	12.7	90634	21.9
13-12-2021	380549	23.9	52277	84.0	257301	12.2	70971	21.8
20-12-2021	346667	23.4	46921	84.5	240129	12.0	59617	21.1
27-12-2021	8701	23.8	1172	84.7	5834	13.5	1695	17.3

¹ Een kalenderweek is gedefinieerd van maandag t/m zondag.

² Onder getest, waarvan onbekend is of het een bevestigingstest is, vallen zowel personen waarvan onbekend is of ze na een positieve zelftest komen testen en ook personen waarbij niet uitgevraagd is of ze voor een bevestigingstest komen.

³ De gegevens van de meest recente week zijn nog niet volledig.

⁴ Sinds medio november 2021 worden minder vragen gesteld aan personen die naar de GGD bellen voor het maken van een coronatestafspraak. Onder andere wordt niet meer aan alle geteste personen gevraagd of ze een zelftest hebben gedaan. Daardoor zijn de hier getoonde aantallen geteste personen, ter bevestiging van een positieve zelftest, onderschattingen van de werkelijke aantallen.

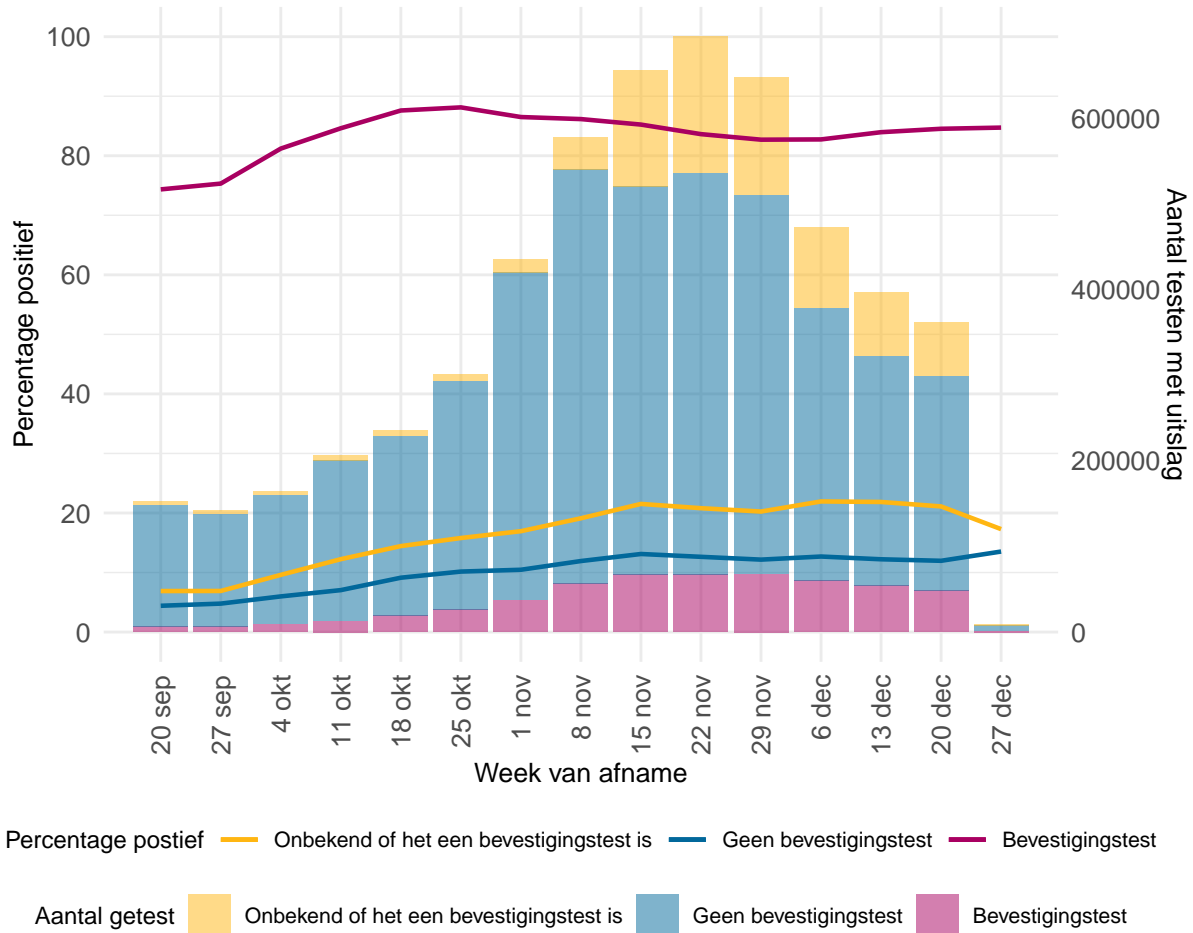

Figuur 28: Aandeel testen ter bevestiging van een positieve zelftest en testen waarvan onbekend is of het een bevestigingstest is¹ van alle bij de GGD'en afgenomen testen, met bekende uitslag, per kalenderweek^{2,3,4}.

¹ Onder getest, waarvan onbekend is of het een bevestigingstest is, vallen zowel personen waarvan onbekend is of ze na een positieve zelftest komen testen en ook personen waarbij niet uitgevraagd is of ze voor een bevestigingstest komen.

² De gegevens van de meest recente week zijn nog niet volledig.

³ Een kalenderweek is gedefinieerd van maandag t/m zondag.

⁴ Sinds medio november 2021 worden minder vragen gesteld aan personen die naar de GGD bellen voor het maken van een coronatestafspraak. Onder andere wordt niet meer aan alle geteste personen gevraagd of ze een zelftest hebben gedaan. Daardoor zijn de hier getoonde aantallen geteste personen, ter bevestiging van een positieve zelftest, onderschattingen van de werkelijke aantallen.

11 Het reproductiegetal R gebaseerd op gegevens t/m 27 december 2021

Het reproductiegetal R geeft het gemiddeld aantal mensen dat besmet wordt door een persoon met SARS-CoV-2. Voor de schatting van dit reproductiegetal gebruiken we het aantal gemelde SARS-CoV-2 gevallen per dag in Nederland. Omdat een SARS-CoV-2 geval met enige vertraging doorgegeven wordt in het rapportagesysteem, corrigeren we het aantal gevallen voor deze vertraging¹. Voor een groot deel van de gemelde gevallen is de eerste ziektedag bekend. Deze informatie wordt gebruikt om de eerste ziektedag voor de overige gevallen te schatten. Door het aantal SARS-CoV-2 gevallen per datum van eerste ziektedag weer te geven is direct te zien of het aantal infecties toeneemt, piekt of afneemt. Voor de berekening van het reproductiegetal is het ook nodig te weten wat de tijdsduur is tussen de eerste ziektedag van een SARS-CoV-2 geval en de eerste ziektedag van zijn of haar besmetter. Deze tijdsduur is gemiddeld 4 dagen, berekend op basis van SARS-CoV-2 meldingen aan de GGD. Met deze informatie wordt de waarde van het reproductiegetal berekend zoals beschreven in Wallinga & Lipsitch 2007². Tot 12 juni 2020 werd het reproductiegetal berekend op basis van COVID-19 ziekenhuisopnames.

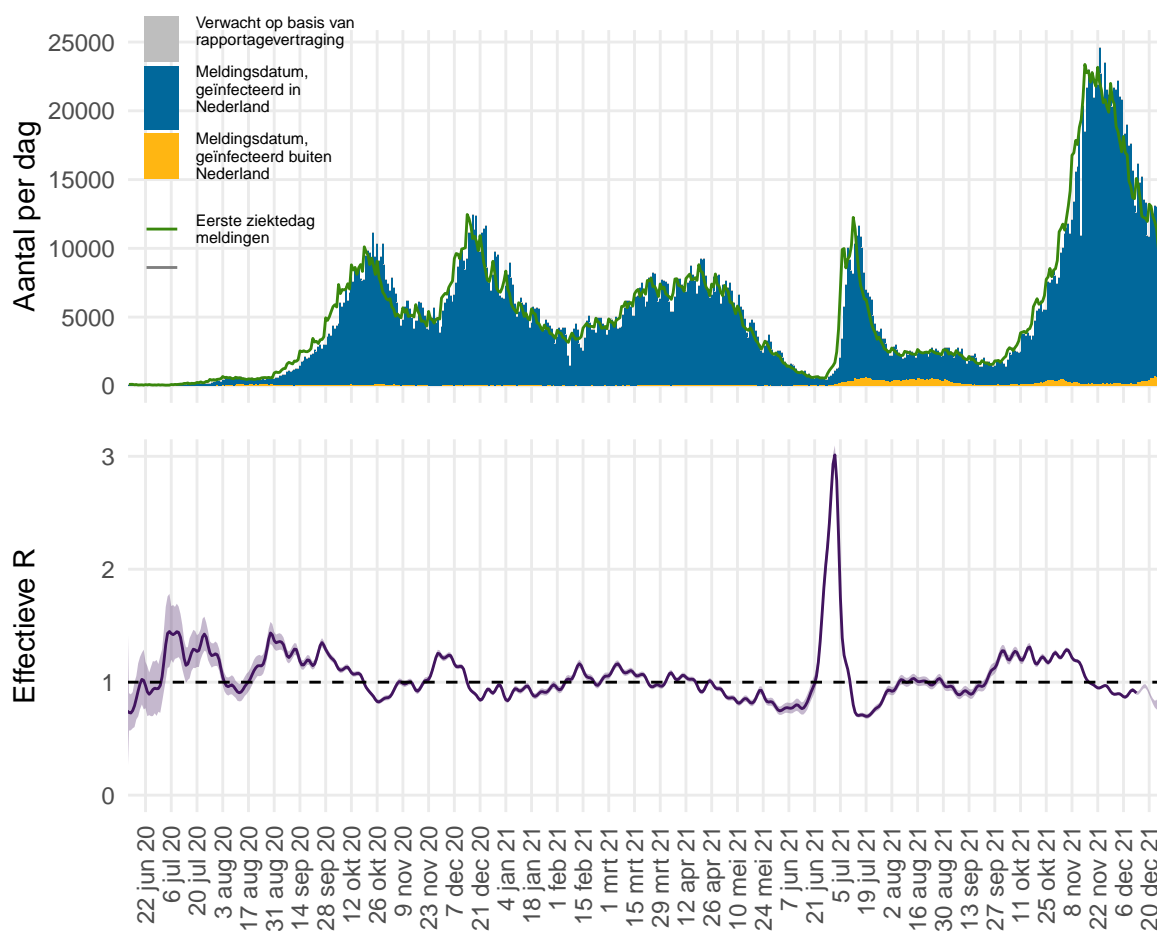

Figuur 29: Het effectieve reproductiegetal R voor Nederland.

¹van de Kastelee J, Eilers PHC, Wallinga J. Nowcasting the Number of New Symptomatic Cases During Infectious Disease Outbreaks Using Constrained P-spline Smoothing. *Epidemiology*. 2019;30(5):737-745. doi:10.1097/EDE.0000000000001050.

²Wallinga J, Lipsitch M. How generation intervals shape the relationship between growth rates and reproductive numbers. *Proc Biol Sci*. 2007;274(1609):599-604. doi:10.1098/rspb.2006.3754.

Figuur 29 geeft in blauw het aantal SARS-CoV-2 gevallen in Nederland naar meldingsdatum, zoals gemeld aan de GGD'en. In grijs is het verwachte extra aantal gevallen weergegeven, op basis van correctie voor rapportagevertraging. Het aantal gevallen per datum van eerste ziektedag is weergegeven in groen. Bij gevallen waar de eerste ziektedag niet bekend is, is deze geschat. Op basis van deze eerste ziektedag wordt het reproductiegetal berekend. De meest aannemelijke waarde van het reproductiegetal is weergegeven als paarse lijn in de onderste figuur. Wanneer de groene lijn in de bovenste figuur een stijgende trend heeft is het reproductiegetal groter dan 1, wanneer de groene lijn een dalende trend heeft is het reproductiegetal kleiner dan 1. De onzekerheidsmarge van een reproductiegetal is groter als er weinig gevallen zijn (paars, het 95% betrouwbaarheidsinterval). Bij lage aantallen gevallen wordt de onzekerheid van het reproductiegetal groter en kan deze meer schommelen. Als de schatting boven de waarde 1 komt, moet eerst naar de bandbreedte worden gekeken voordat er conclusies kunnen worden getrokken. De rapportagevertragingen en de tijdsduur tussen opeenvolgende infecties betekenen in Nederland dat we betrouwbare schattingen kunnen maken van de waarde van het reproductiegetal R langer dan 14 dagen geleden. Schattingen van het reproductiegetal R recenter dan 14 dagen geleden kunnen een indicator zijn voor de uiteindelijke waarde, maar zijn niet betrouwbaar als voorspeller. De betrouwbaarheid van de schatting wordt kleiner voor recentere dagen, omdat de meldingen voor recente dagen nog niet volledig gerapporteerd zijn en de aantallen meldingen voor toekomstige dagen nog niet bekend kunnen zijn. Daarom wordt over de meest recente 14 dagen geen puntschatting van R gegeven, maar wel de boven- en ondergrens. Op 13 december 2021 was het reproductiegetal R gemiddeld 0.90 (0.89 – 0.92, 95% betrouwbaarheidsinterval).

12 SARS-CoV-2 gegevens uit overige bronnen

12.1 SARS-CoV-2 laboratoriumtests op basis van de virologische weekstaten

Om zicht te houden op het aantal geteste personen en het aantal positief geteste personen op het SARS-CoV-2 virus in Nederland, is alle laboratoria in Nederland die diagnostiek voor SARS-CoV-2 uitvoeren gevraagd om deze data wekelijks te melden. De laboratoria rapporteren op maandag voor 12 uur over de voorgaande kalenderweek. Sinds september 2020 is er sprake van een onderrapportage van het aantal labuitslagen, doordat niet alle laboratoria melden in de virologische weekstaten.

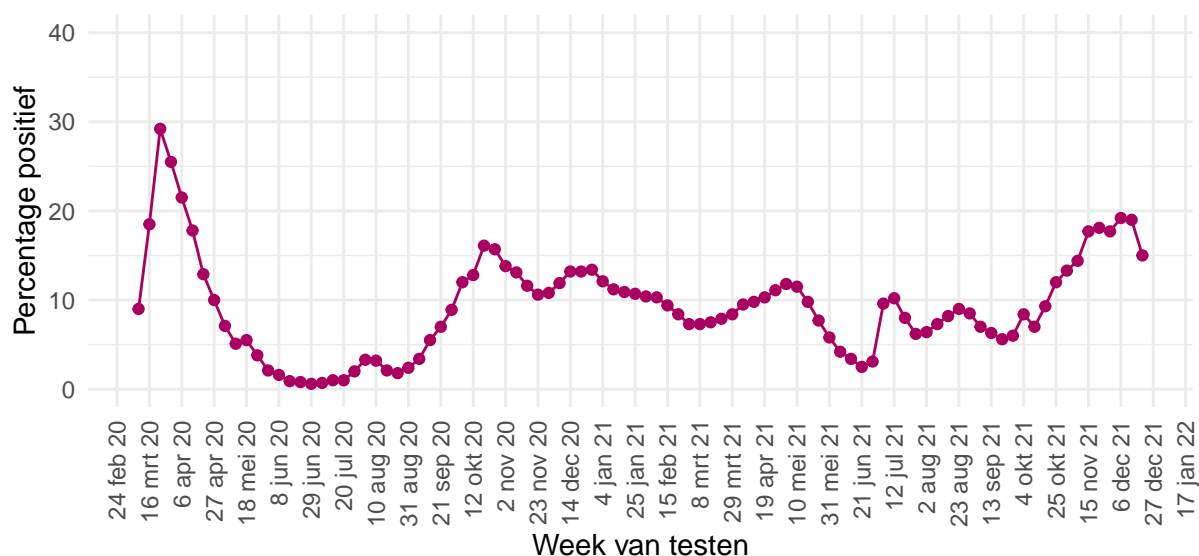

Figuur 30: Percentage van personen die getest zijn op SARS-CoV-2 waarbij de testuitslag positief was, per kalenderweek, gemeld door de virologische laboratoria van 9 maart 2020 tot en met 20 december 2021.

Tabel 21: Aantal geteste personen en aantal SARS-CoV-2 positief geteste personen in Nederland, gemeld door laboratoria, per kalenderweek¹. De gegevens vanaf 20 september 2021 zijn weergegeven per week. De gegevens van de periode daarvoor, vanaf 9 maart 2020, zijn samengevoegd.

Datum van - tot en met	Aantal labs	Aantal geteste personen	Aantal personen met positieve uitslag	% positief
09-03-2020 - 20-09-2021	61	13187648	1147393	8.7
20-09-2021 - 26-09-2021	56	142285	7927	5.6
27-09-2021 - 03-10-2021	57	133196	7984	6.0
04-10-2021 - 10-10-2021	57	136469	11495	8.4
11-10-2021 - 17-10-2021	57	221894	15451	7.0
18-10-2021 - 24-10-2021	57	250813	23408	9.3
25-10-2021 - 31-10-2021	57	278466	33512	12.0
01-11-2021 - 07-11-2021	57	367090	48901	13.3
08-11-2021 - 14-11-2021	57	453742	65379	14.4
15-11-2021 - 21-11-2021	57	516992	91748	17.7
22-11-2021 - 28-11-2021	57	550476	99487	18.1
29-11-2021 - 05-12-2021	56	464998	82448	17.7
06-12-2021 - 12-12-2021	55	351256	67489	19.2
13-12-2021 - 19-12-2021	51	307467	58327	19.0
20-12-2021 - 26-12-2021	44	223999	33535	15.0

¹ Een kalenderweek is gedefinieerd van maandag t/m zondag.

Tabel 22: Aantal geteste personen en aantal SARS-CoV-2 positief geteste personen in Nederland, gemeld door virologische laboratoria, uitgesplitst naar aanvrager¹. De gegevens van de laatste vier kalenderweken (van 29 november 2021 t/m 26 december 2021) zijn weergegeven per week. De gegevens van de periode daarvoor, vanaf 15 juni 2020, zijn samengevoegd.

Aanvrager	Datum van - tot en met	Aantal labs	Aantal geteste personen	Aantal personen met positieve uitslag	Percentage positief
Ziekenhuis	15-06-2020 - 28-11-2021	46	981134	70526	7.2
	29-11-2021 - 05-12-2021	38	23463	2905	12.4
	06-12-2021 - 12-12-2021	38	18332	2217	12.1
	13-12-2021 - 19-12-2021	34	15586	1689	10.8
	20-12-2021 - 26-12-2021	29	12339	1078	8.7
Verpleeghuis	15-06-2020 - 28-11-2021	46	317292	37427	11.8
	29-11-2021 - 05-12-2021	38	10905	2102	19.3
	06-12-2021 - 12-12-2021	38	8608	1616	18.8
	13-12-2021 - 19-12-2021	34	6301	1060	16.8
	20-12-2021 - 26-12-2021	29	3681	392	10.6
GGD	15-06-2020 - 28-11-2021	46	6660212	782169	11.7
	29-11-2021 - 05-12-2021	38	215269	45415	21.1
	06-12-2021 - 12-12-2021	38	158614	39090	24.6
	13-12-2021 - 19-12-2021	34	129822	32639	25.1
	20-12-2021 - 26-12-2021	29	56359	14494	25.7
Overig	15-06-2020 - 28-11-2021	46	1220261	55751	4.6
	29-11-2021 - 05-12-2021	38	21595	2011	9.3
	06-12-2021 - 12-12-2021	38	20519	1665	8.1
	13-12-2021 - 19-12-2021	34	20476	1078	5.3
	20-12-2021 - 26-12-2021	29	19629	587	3.0

¹ In bovenstaande cijfers zijn alleen gegevens meegenomen van laboratoria die deze hebben uitgesplitst naar aanvrager, dit betreft een deel van de laboratoria.

Tabel 23: Aantal geteste personen en aantal SARS-CoV-2 positief geteste ziekenhuismedewerkers en -personen in Nederland, gemeld door virologische laboratoria¹. De gegevens van de laatste vier kalenderweken (van 29 november 2021 t/m 26 december 2021) zijn weergegeven per week. De gegevens van de periode daarvoor, vanaf 15 juni 2020, zijn samengevoegd.

Aanvrager	Datum van - tot en met	Aantal labs	Aantal geteste personen	Aantal personen met positieve uitslag	Percentage positief
Medewerkers	15-06-2020 - 28-11-2021	46	404669	27450	6.8
	29-11-2021 - 05-12-2021	38	11670	1206	10.3
	06-12-2021 - 12-12-2021	38	7489	694	9.3
	13-12-2021 - 19-12-2021	34	5877	461	7.8
	20-12-2021 - 26-12-2021	29	5377	334	6.2
Patiënten	15-06-2020 - 28-11-2021	46	510235	38619	7.6
	29-11-2021 - 05-12-2021	38	9707	1402	14.4
	06-12-2021 - 12-12-2021	38	9264	1345	14.5
	13-12-2021 - 19-12-2021	34	8174	1077	13.2
	20-12-2021 - 26-12-2021	29	6197	700	11.3

¹ In bovenstaande cijfers zijn alleen gegevens meegenomen van laboratoria die deze hebben uitgesplitst naar doelgroep, dit betreft een deel van de laboratoria.

12.2 Toegangstesten

Stichting Open Nederland (SON) organiseert een landelijk dekkend en laagdrempelig netwerk van testlocaties, waar mensen zonder klachten zich op corona kunnen laten testen om toegang te krijgen tot een activiteit of evenement. Stichting Open Nederland faciliteert in opdracht van het Ministerie van Volksgezondheid, Welzijn en Sport dit proces van afspraak tot coronatoegangsbewijs voor toegang tot een activiteit of evenement. Om zicht te houden op het aantal geteste personen en het aantal positief geteste personen met het SARS-CoV-2 virus in Nederland, is SON gevraagd om deze data wekelijks te melden. SON rapporteert sinds 27 maart 2021 elke maandag over de voorgaande kalenderweek. In het geval van een positieve testuitslag wordt dit ook aan de GGD gemeld en komen deze gegevens (van alle aanbieders) dus ook altijd in de GGD meldingscijfers terecht.

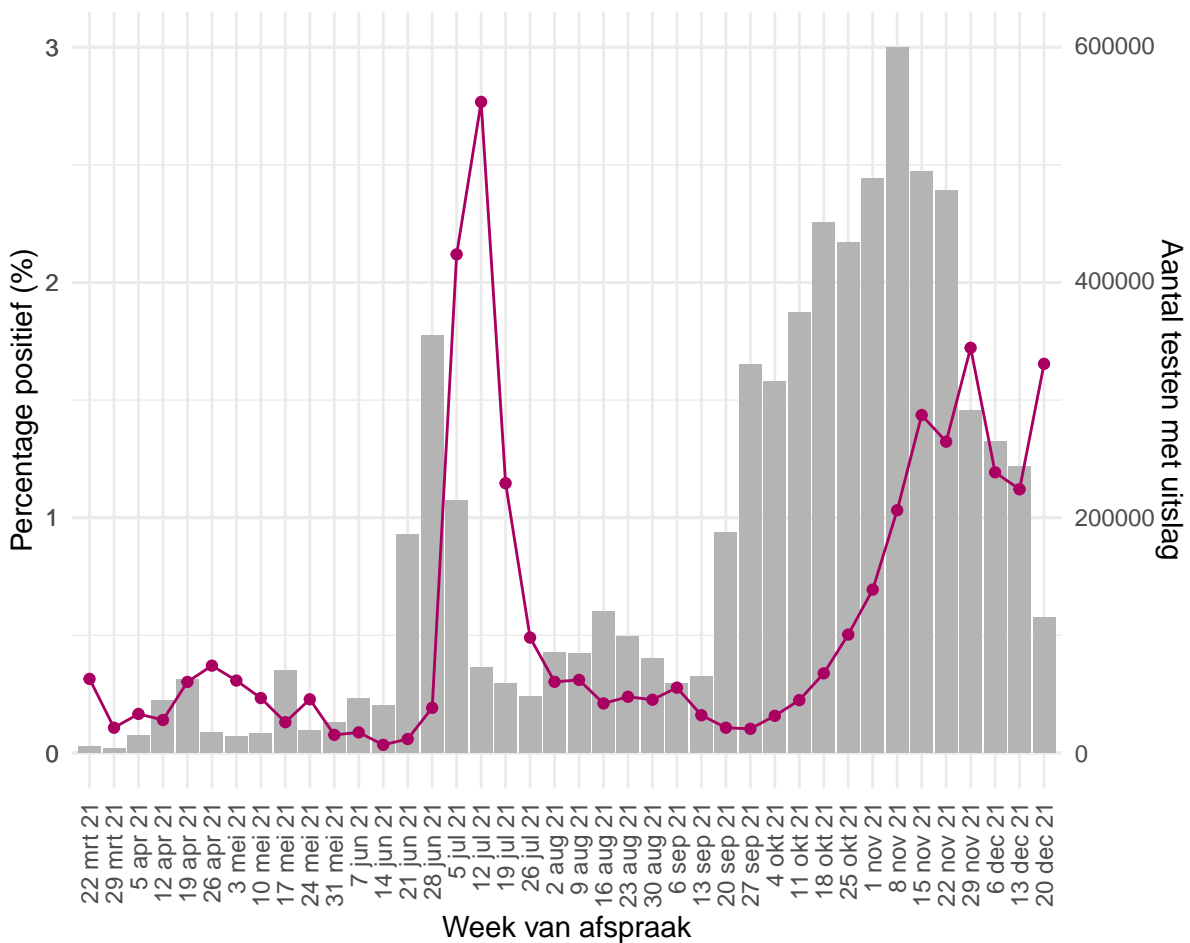

Figuur 31: Percentage van personen die getest zijn op SARS-CoV-2 waarbij de testuitslag positief was¹, per kalenderweek, gemeld door Stichting Open Nederland van 27 maart 2021 tot en met 26 december 2021.

¹ De doorlopende paarse lijn geeft het percentage positief weer (y-as linkerzijde). De grijze balkjes geven het absolute aantal afgenomen tests weer (y-as rechterzijde).

Tabel 24: Aantal geteste personen en aantal SARS-CoV-2 positief geteste personen in Nederland, gemeld door Stichting Open Nederland per kalenderweek¹.

Datum van - tot en met	Aantal geteste personen	Aantal personen met een positieve uitslag	% positief
22-03-2021 - 28-03-2021	5081	16	0.3
29-03-2021 - 04-04-2021	3728	4	0.1
05-04-2021 - 11-04-2021	15073	25	0.2
12-04-2021 - 18-04-2021	44917	63	0.1
19-04-2021 - 25-04-2021	61909	187	0.3
26-04-2021 - 02-05-2021	17243	64	0.4
03-05-2021 - 09-05-2021	13643	42	0.3
10-05-2021 - 16-05-2021	16281	38	0.2
17-05-2021 - 23-05-2021	69620	91	0.1
24-05-2021 - 30-05-2021	18846	43	0.2
31-05-2021 - 06-06-2021	25969	20	0.1
07-06-2021 - 13-06-2021	45788	40	0.1
14-06-2021 - 20-06-2021	40457	14	0.0
21-06-2021 - 27-06-2021	185227	110	0.1
28-06-2021 - 04-07-2021	353860	679	0.2
05-07-2021 - 11-07-2021	214116	4538	2.1
12-07-2021 - 18-07-2021	72380	2003	2.8
19-07-2021 - 25-07-2021	59049	677	1.1
26-07-2021 - 01-08-2021	47906	235	0.5
02-08-2021 - 08-08-2021	84988	257	0.3
09-08-2021 - 15-08-2021	84692	263	0.3
16-08-2021 - 22-08-2021	120187	253	0.2
23-08-2021 - 29-08-2021	98375	235	0.2
30-08-2021 - 05-09-2021	80438	182	0.2
06-09-2021 - 12-09-2021	59042	164	0.3
13-09-2021 - 19-09-2021	64812	104	0.2
20-09-2021 - 26-09-2021	186589	200	0.1
27-09-2021 - 03-10-2021	329129	338	0.1
04-10-2021 - 10-10-2021	314789	497	0.2
11-10-2021 - 17-10-2021	373035	838	0.2
18-10-2021 - 24-10-2021	449316	1521	0.3
25-10-2021 - 31-10-2021	433012	2179	0.5
01-11-2021 - 07-11-2021	486559	3379	0.7
08-11-2021 - 14-11-2021	598230	6173	1.0
15-11-2021 - 21-11-2021	492942	7080	1.4
22-11-2021 - 28-11-2021	476909	6310	1.3
29-11-2021 - 05-12-2021	290263	4999	1.7
06-12-2021 - 12-12-2021	264368	3154	1.2
13-12-2021 - 19-12-2021	242790	2721	1.1
20-12-2021 - 26-12-2021	114578	1895	1.7

¹ Een kalenderweek is gedefinieerd van maandag t/m zondag.

12.3 Nivel/RIVM huisartsen peilstation surveillance: respiratoire infecties bij personen met griepachtige klachten of andere acute luchtweginfecties.

Bij een steekproef van de personen die de huisarts consulteren met griepachtige klachten of andere acute luchtweginfecties, worden monsters afgenomen voor de landelijke respiratoire surveillance. Dit wordt gedaan door ongeveer 40 huisartsenpraktijken die deelnemen aan de Peilstations van Nivel Zorgregistraties Eerste Lijn. De aantallen mensen met SARS-CoV-2 in de steekproef van de [Peilstations](#) kunnen niet vergeleken worden met de resultaten van de GGD'en. Momenteel worden de meeste mensen met griepachtige klachten getest door de GGD'en. De resultaten van de Peilstations zijn gebaseerd op mensen die op consult komen bij de huisarts.

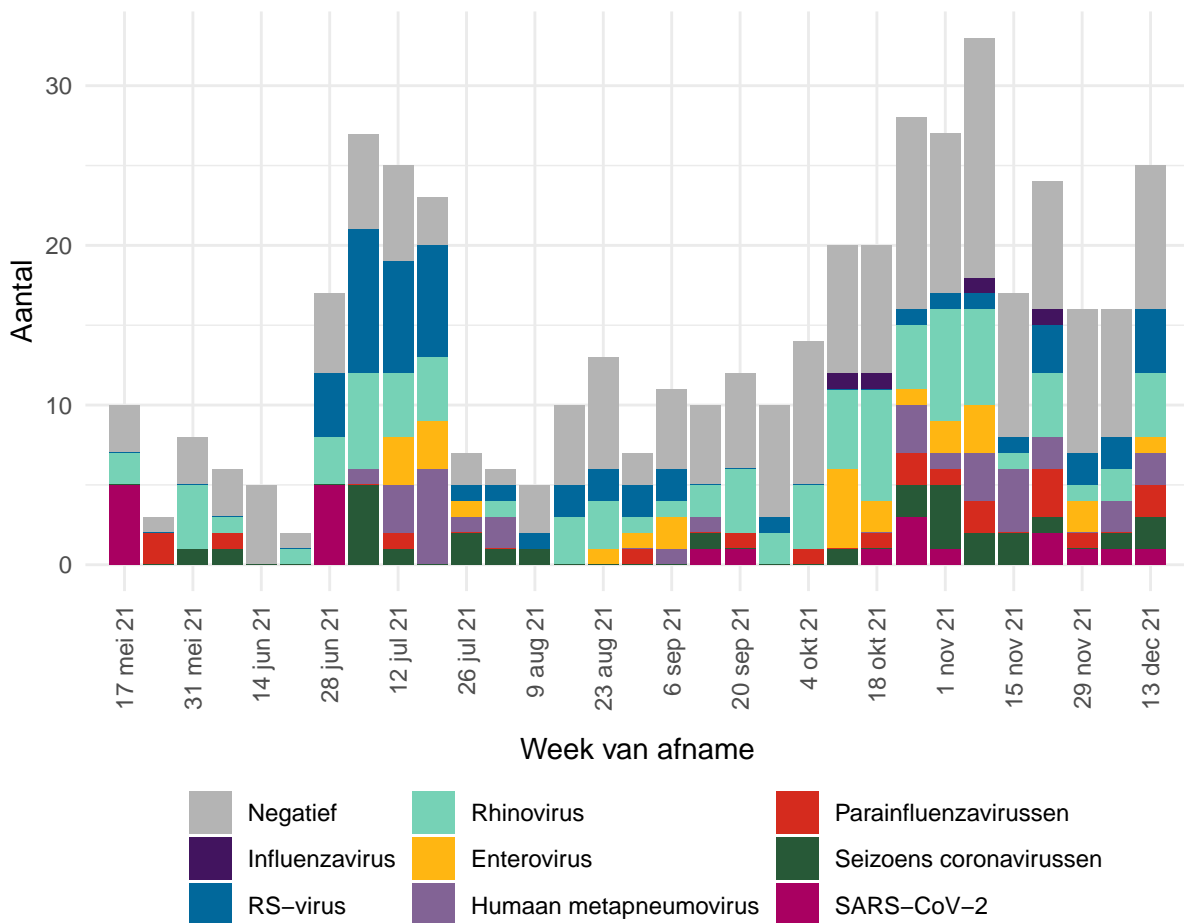

Figuur 32: Aantal patiënten met griepachtige klachten of een andere acute respiratoire infectie dat positief getest is op influenzavirus, RS-virus, rhinovirus, enterovirus, parainfluenzavirussen (type 1,2,3 en sinds 1 november 2021 ook type 4), humaan metapneumovirus, humane seizoens-coronavirussen (hCoV-229E, -OC43, -HKU1 en -NL63), of SARS-CoV-2 of dat negatief getest is op deze virussen, per kalenderweek van 17 mei 2021 tot en met 19 december 2021. Omdat de laboratorium uitslagen op woensdag definitief gemaakt worden, worden de uitslagen van de monsters die voorgaande week (maandag-zondag) zijn afgenomen op woensdag gerapporteerd op de [RIVM griep website](#).

Infecties met meerdere virussen kunnen voorkomen. Hierdoor kan de optelsom van het aantal uitslagen in de figuur hoger zijn dan het totaal aantal geteste monsters.

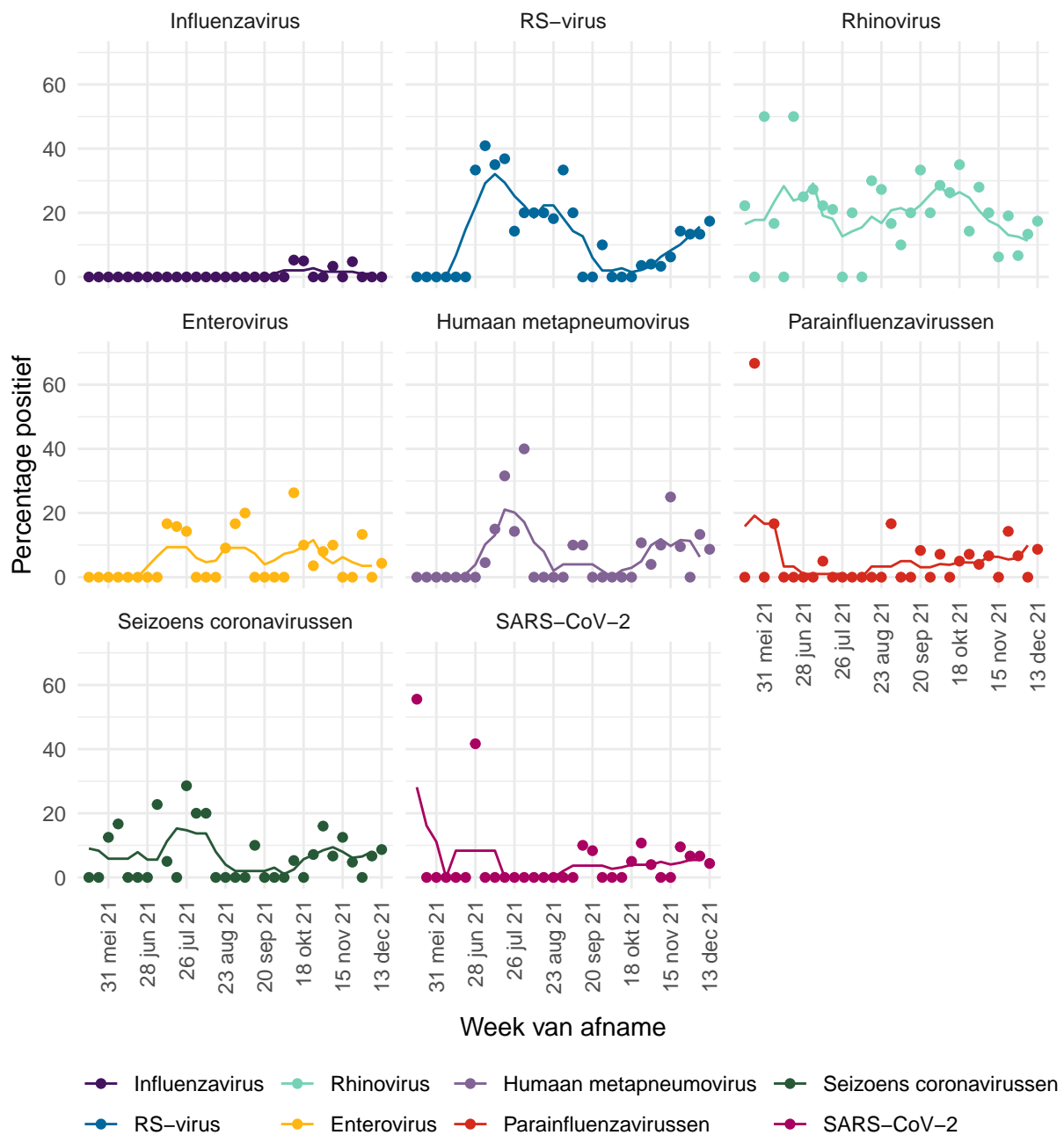

Figuur 33: Percentage patiënten met griepachtige klachten of een andere acute respiratoire infectie dat positief getest is op influenzavirus, RS-virus, rhinovirus, enterovirus, parainfluenzavirussen (type 1, 2, 3 en sinds 1 november 2021 ook type 4), humaan metapneumovirus, humane seizoens-coronavirussen (hCoV-229E, -OC43, -HKU1 en -NL63), of SARS-CoV-2 van 17 mei 2021 tot en met 19 december 2021. Omdat de laboratorium uitslagen op woensdag definitief gemaakt worden, worden de uitslagen van de monsters die voorgaande week (maandag-zondag) zijn afgenomen op woensdag gerapporteerd op de [RIVM griep website](#). De stippen geven het aantal per week aan, de lijn een 5-weeks lopend gemiddelde.

12.4 Infectieradar: Monitoring van klachten passend bij SARS-CoV-2

Infectieradar is een onderzoek van het RIVM met als doel om in kaart te brengen hoeveel mensen in Nederland klachten hebben die kunnen wijzen op een infectie met SARS-CoV-2 (koorts, hoesten, kortademigheid, verlies van reuk of verlies van smaak). Iedereen in Nederland kan aan dit onderzoek meedoen door het invullen van een wekelijkse online vragenlijst. Omdat niet iedereen met klachten zich (direct) laat testen, kan het bijhouden van klachten extra inzicht geven in de verspreiding van SARS-CoV-2. Meer informatie over Infectieradar is te vinden op [de website](#).

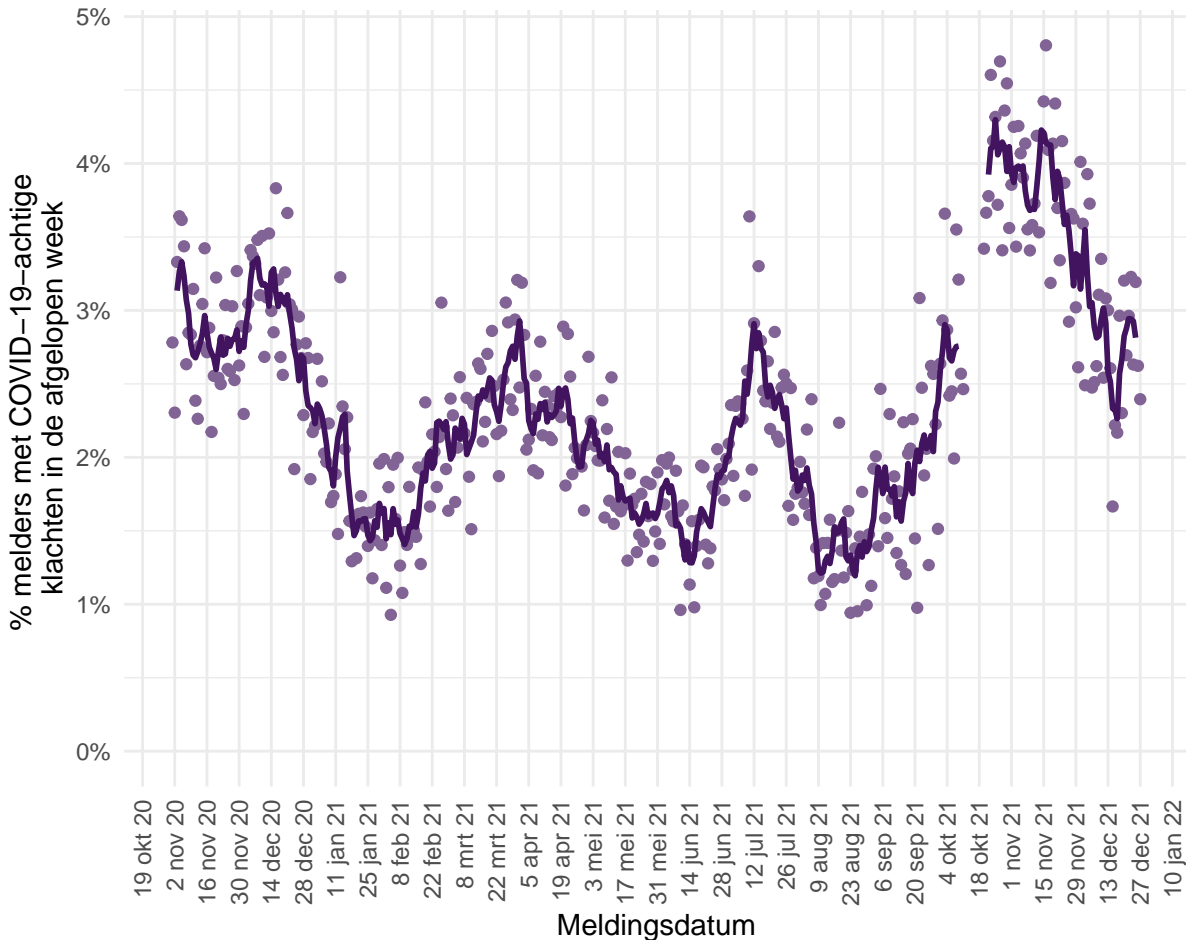

Figuur 34: Percentage van het totaal aantal deelnemers dat klachten heeft gemeld in de afgelopen week, die passen bij COVID-19 of bij een infectie met SARS-CoV-2 van 30 oktober 2020 tot en met 27 december 2021. De stippen geven de percentages per dag weer, de lijn het 5-daags gemiddelde¹.

¹ De lijn met het 5-daags gemiddelde is in de periode van 12 tot en met 19 oktober onderbroken. In deze periode was er een mailstoring waardoor het RIVM niet alle gegevens heeft kunnen ontvangen.

12.5 Rioolwateronderzoek

De verspreiding van het coronavirus SARS-CoV-2 in Nederland wordt gemonitord door het aantonen van het virus RNA in rioolwater, omdat SARS-CoV-2 wordt uitgescheiden in de ontlasting. Sinds het begin van 2020 verricht het RIVM metingen om SARS-CoV-2 in het rioolwater te kwantificeren als virusdeeltjes per 100.000 inwoners (virusvracht). Vanaf september 2020 worden in Nederland meerdere keren per week virusdeeltjes gemeten in rioolwater van ruim 300 locaties; dit betreft alle rioolwaterzuiveringsinstallaties (RWZIs) in Nederland. Bijna alle inwoners van Nederland zijn aangesloten op de riolering en hierdoor worden verreweg de meeste inwoners via het rioolwateronderzoek gemonitord. De rioolcijfers leveren een bijdrage aan het vaststellen van de infectiedruk in het verzorgingsgebied van de RWZI in samenhang met andere indicatoren. Door op te schalen van één analyse van rioolwater per locatie per week in September 2020 naar vier analyses per locatie per week sinds 8 november 2021, kunnen heroplevingen van het virus gedetecteerd worden.

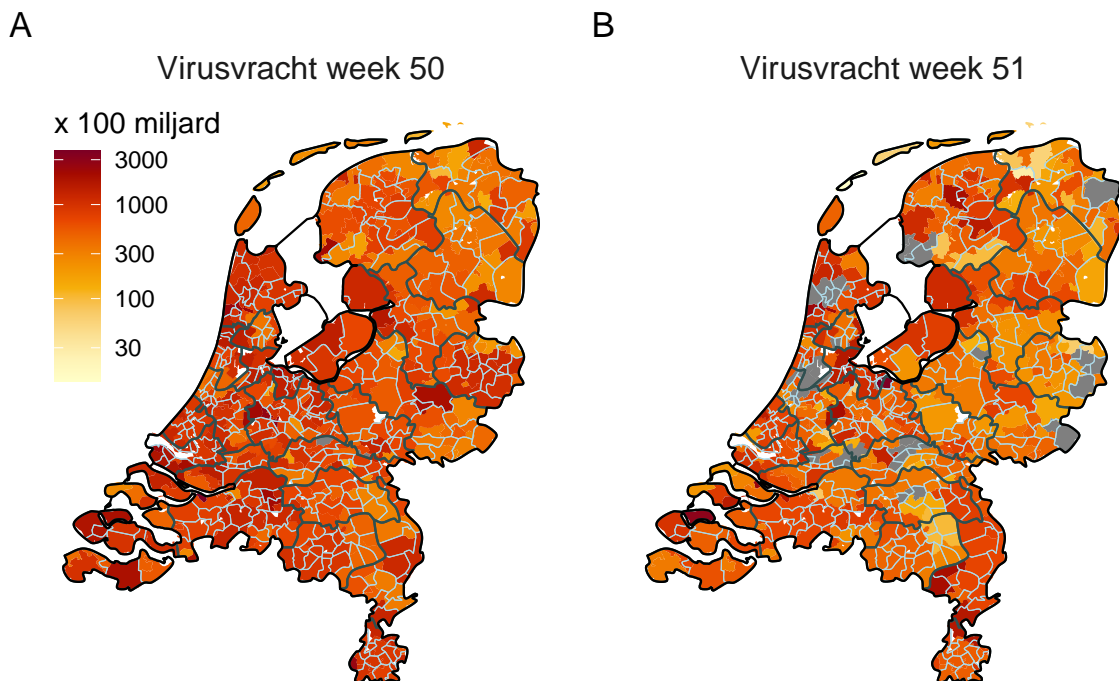

Figuur 35: De gemiddelde virusvracht per rioolwaterzuiveringsinstallatie (RWZI) in de twee afgelopen kalenderweken: (A) van 13 december 2021 tot en met 19 december 2021 en (B) van 20 december 2021 tot en met 26 december 2021. Als er voor een specifieke RWZI data mist in de afgelopen kalenderweek, dan is het betreffende verzorgingsgebied van de RWZI grijs. De lichtblauwe lijnen geven de gemeentegrenzen weer, de zwarte lijnen tonen de grenzen van de veiligheidsregio's.

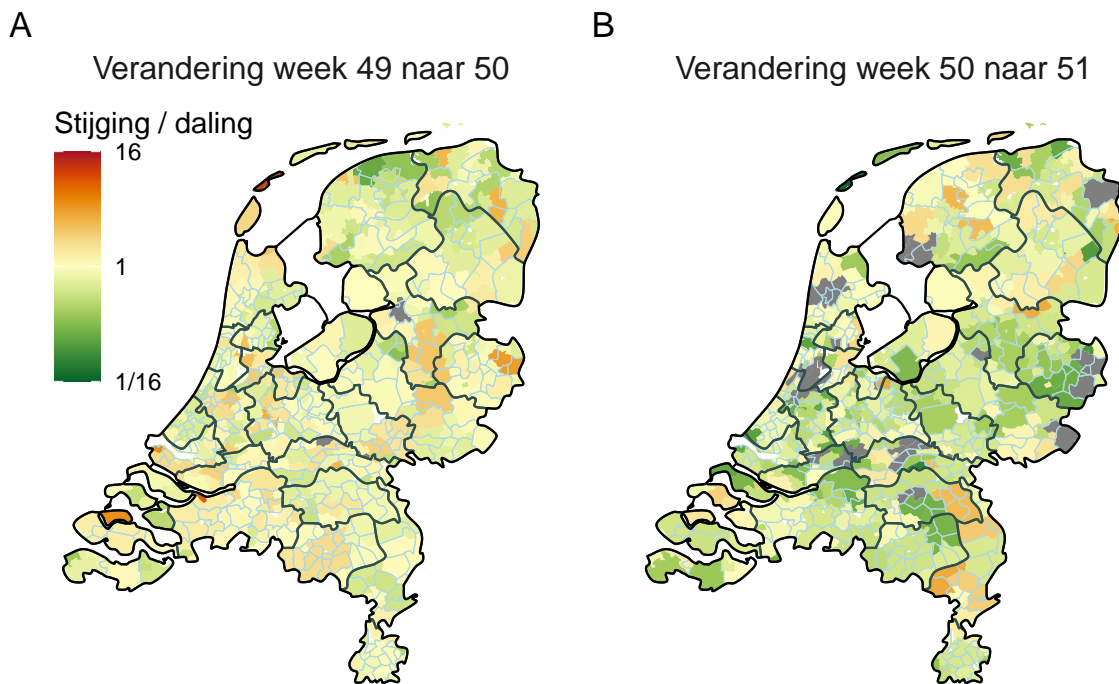

Figuur 36: De rioolwaterzuiveringsinstallatie (RWZI)-verzorgingsgebieden met daarin aangegeven of de SARS-CoV-2 virusvrachten dalen (groen), gelijk blijven (geel) of stijgen (rood) in (A) kalenderweek 50 ten opzichte van kalenderweek 49 en (B) kalenderweek 51 ten opzichte van kalenderweek 50. De legenda geeft aan hoeveel keer meer of minder virus er is aangetroffen ten opzichte van de voorgaande week. Als er voor een specifieke RWZI data mist uit een van de twee weken waar de verandering op gebaseerd is, dan kan deze niet berekend worden en is het betreffende verzorgingsgebied van de RWZI weergegeven in grijs. De lichtblauwe lijnen geven de gemeentegrenzen weer, de zwarte lijnen tonen de grenzen van de veiligheidsregio's.

De trends van de gemeten virusvrachten over de tijd kunnen per veiligheidsregio verschillen. Een stijgende trend geeft een indicatie voor toenemende viruscirculatie. Dit hoeft niet te betekenen dat er meer mensen besmet zijn omdat de hoeveelheid virus in de ontlasting fluctueert per persoon. De hoeveelheid virus in ontlasting hangt niet samen met het hebben van veel, weinig of (nog) geen klachten van een infectie met het SARS-CoV-2. Ongeveer bij de helft van de mensen met een SARS-CoV-2 infectie kan virus in de ontlasting worden aangetoond. Mensen die SARS-CoV-2 in de ontlasting uitscheiden blijven dat gemiddeld 2-3 weken doen.

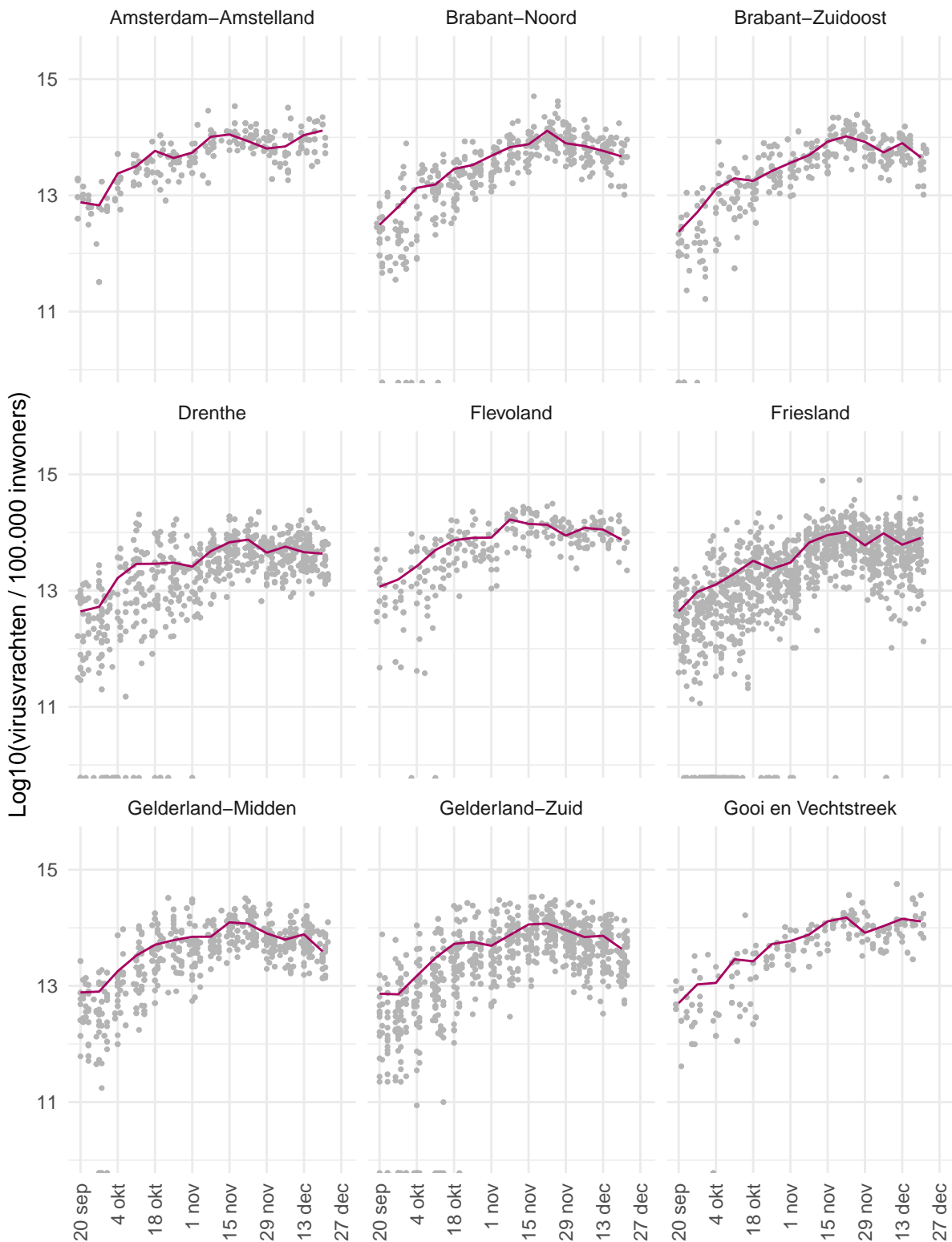

Figuur 37: Trend in SARS-CoV-2 virusvrachten in rioolwater per 100.000 inwoners per veiligheidsregio per dag sinds 20 september 2021 (deel 1). Alle unieke dag metingen (grijs) zijn als punten in het figuur geplot. Het halfwekelijks gemiddelde is weergegeven in het paars. Bij de metingen die op de x-as liggen, konden geen virusdeeltjes worden aangetoond.

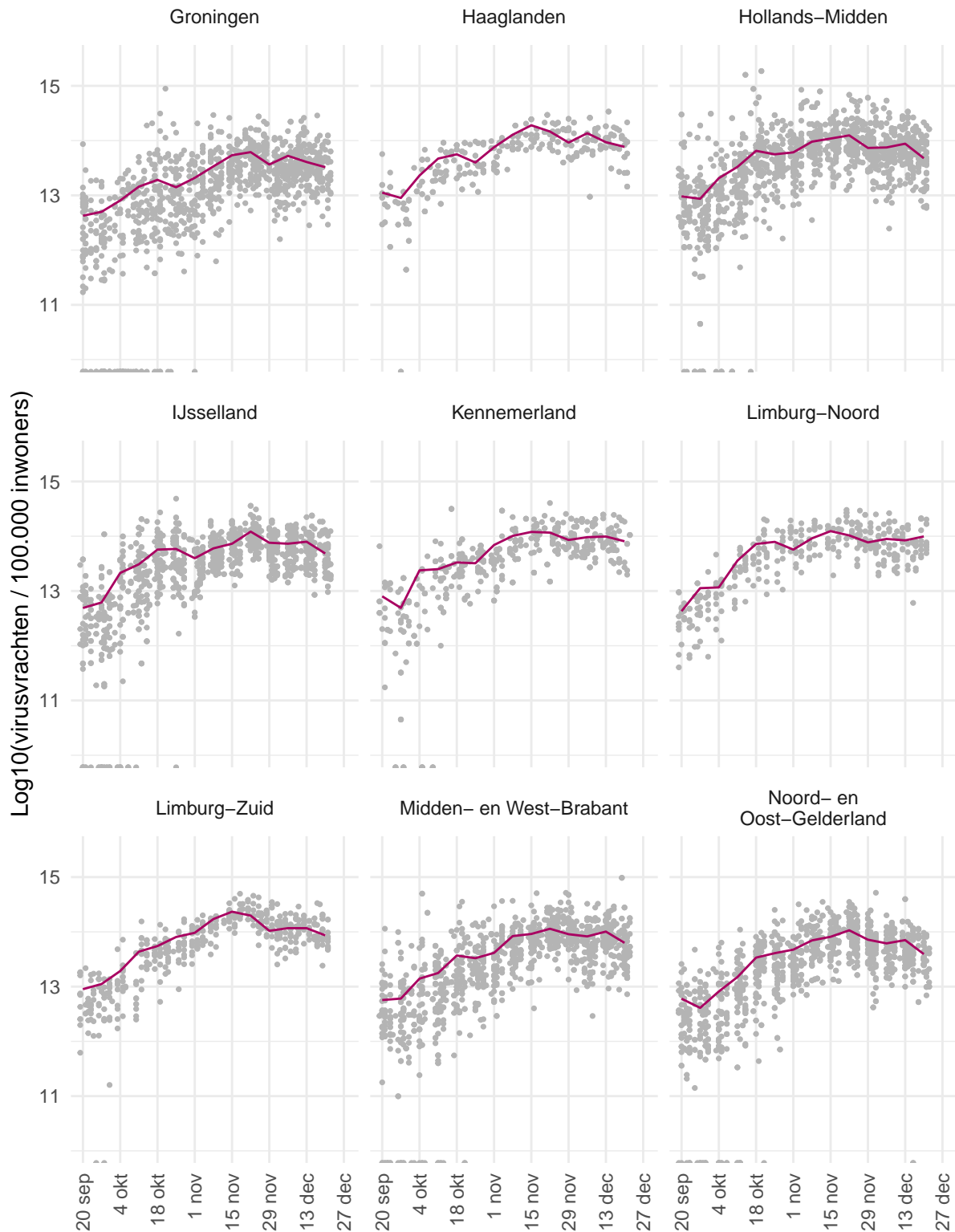

Figuur 38: Trend in SARS-CoV-2 virusvrachten in rioolwater per 100.000 inwoners per veiligheidsregio per dag sinds 20 september 2021 (deel 2). Alle unieke dag metingen (grijs) zijn als punten in het figuur geplot. Het halfwekelijks gemiddelde is weergegeven in het paars. Bij de metingen die op de x-as liggen, konden geen virusdeeltjes worden aangetoond.

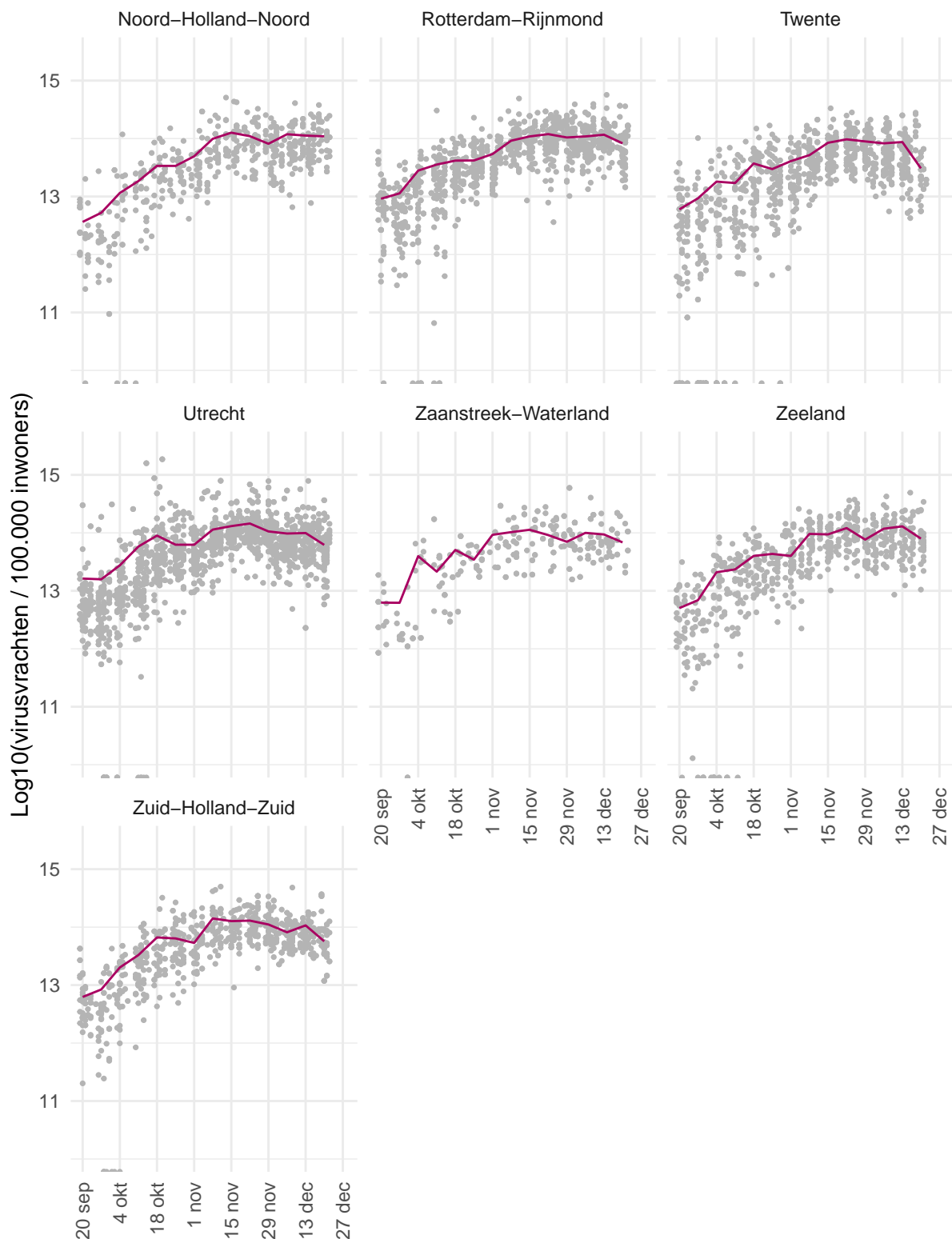

Figuur 39: Trend in SARS-CoV-2 virusvrachten in rioolwater per 100.000 inwoners per veiligheidsregio per dag sinds 20 september 2021 (deel 3). Alle unieke dag metingen (grijs) zijn als punten in het figuur geplot. Het halfwekelijks gemiddelde is weergegeven in het paars. Bij de metingen die op de x-as liggen, konden geen virusdeeltjes worden aangetoond.

Voor gedetailleerde informatie zie: [Rioolwateronderzoek|RIVM](#)

12.6 Totale sterfte in Nederland t/m 15 december 2021

Sinds de griepandemie van 2009 gebruikt het RIVM gegevens van het Centraal Bureau voor de Statistiek (CBS) om het totaal aantal overleden mensen wekelijks te bewaken. Hierdoor wordt de impact van koude- of hittegolven, uitbraken en epidemieën op sterfte in beeld gebracht. Niet bij alle mensen die overlijden aan of met SARS-CoV-2 is een laboratoriumtest gedaan, waardoor ze niet in de SARS-CoV-2 meldingsgegevens worden opgenomen. De totale sterfte die in beeld gebracht wordt door deze grafiek geeft mogelijk een completer beeld van sterfte door SARS-CoV-2 in vergelijking met de gemelde sterfte aan SARS-CoV-2. Deze grafiek geeft de totale sterfte weer t/m 15 december 2021.

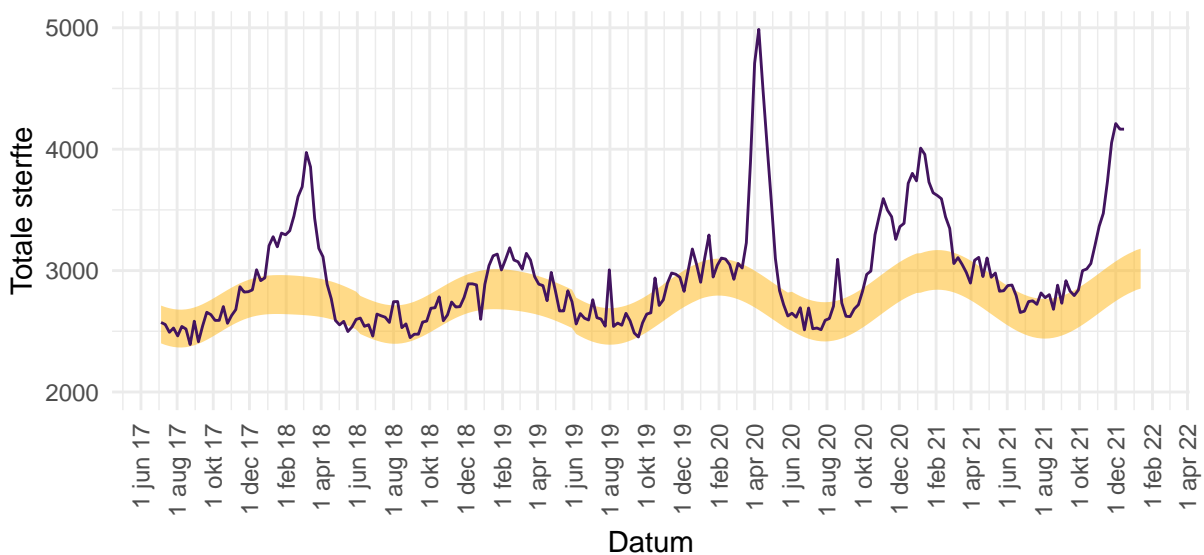

Figuur 40: Totale sterfte per week in Nederland t/m 15 december 2021. De waargenomen sterfte wordt vergeleken met het aantal overlijdens dat wordt verwacht op basis van voorgaande jaren. In de week van 9 december 2021 tot en met 15 december 2021 werden in totaal 4165 sterfgevallen gemeld (1210 meer dan verwacht in deze periode). Gewoonlijk worden in deze tijd van het jaar tussen de 2791 en 3119 sterfgevallen verwacht (het gele lint). Binnen 2 weken is circa 97% van alle sterfgevallen bekend bij het CBS.

Voor gedetailleerde informatie zie: [RIVM - Monitoring Sterftcijfers](#) en [CBS](#). De sterftcijfers op de pagina van het RIVM worden iedere donderdag met nieuwe data geüpdatet. Zie [EuroMOMO](#) voor een Europees overzicht.

13 SARS-CoV-2 meldingen vanaf 27 februari 2020

13.1 SARS-CoV-2 meldingen aan de GGD'en vanaf 27 februari 2020

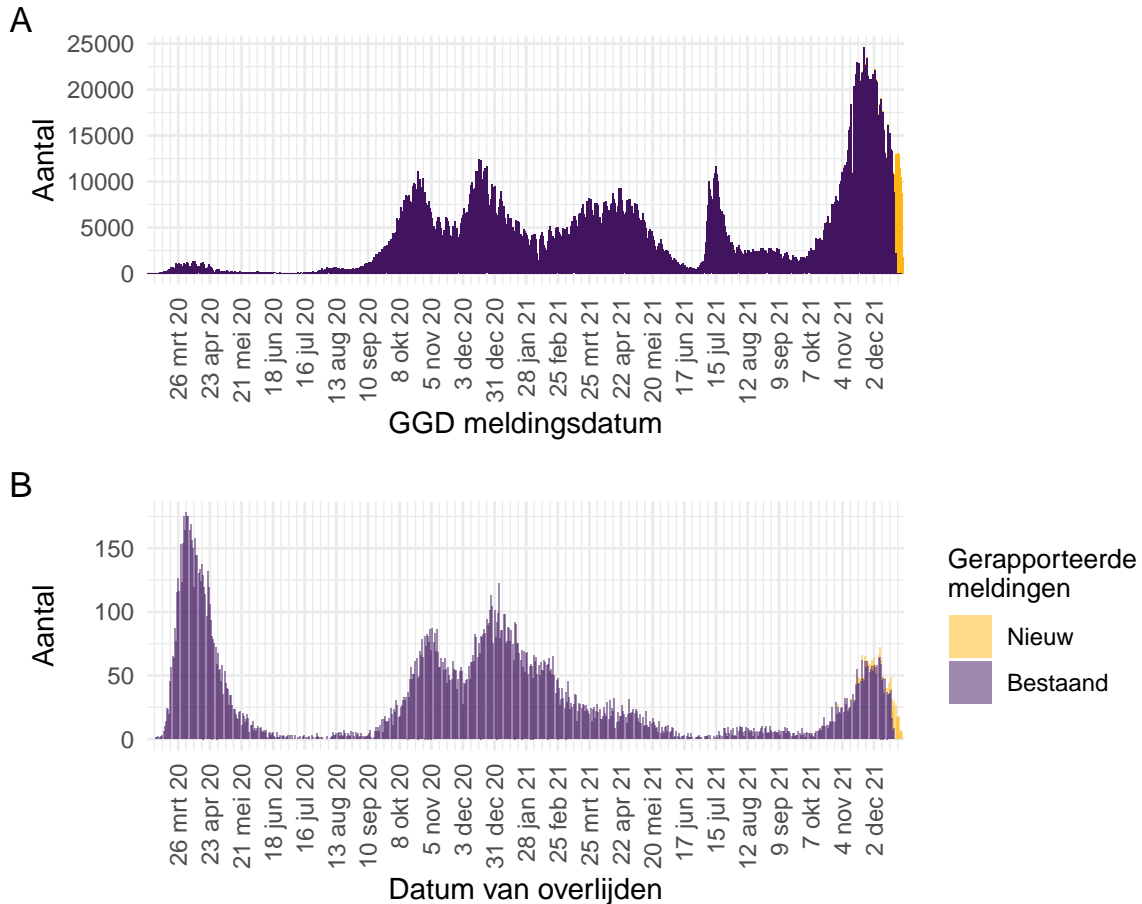

Figuur 41: Aantal aan de GGD'en gemelde personen positief voor SARS-CoV-2 vanaf 27 februari 2020.¹ (A) Aantal aan de GGD'en gemelde personen positief voor SARS-CoV-2, naar meldingsdatum. (B) Aantal aan de GGD'en gemelde overleden personen positief voor SARS-CoV-2, naar datum van overlijden. Van enkele overleden personen positief voor SARS-CoV-2 is de datum van overlijden (nog) niet gemeld.

¹ Meldingen aan het RIVM t/m 21 december 2021 10:00 uur zijn in deze grafieken weergegeven in paars. Meldingen van 21 december 2021 10:01 uur t/m 28 december 2021 10:00 uur zijn weergegeven in geel. Sinds 1 juni 2020 kan iedereen zich met klachten laten testen. Vanaf 1 december 2020 kunnen ook mensen zonder klachten zich laten testen als zij risico hebben gelopen op een besmetting. Ook is het vanaf 31 maart 2021 mogelijk een zelftest te doen. Deze test wordt aangeraden voor mensen zonder klachten om periodiek (preventief) te testen wanneer dit voor school of werk vereist is. Ook bij terugkomst van vakantie wordt het afnemen van een zelftest aangeraden. Sinds 3 december 2021 wordt de zelftest ook aangeraden bij milde klachten en voorafgaand aan een bezoek. Bij een positieve uitslag is een confirmatietest bij de GGD vereist. Toch is het aannemelijk dat niet alle met SARS-CoV-2 besmette personen daadwerkelijk getest worden. Het werkelijke aantal overleden personen positief voor SARS-CoV-2 is hoger dan het aantal overleden patiënten gemeld in de surveillance. Dit komt doordat er geen meldingsplicht geldt voor overlijden van personen positief voor SARS-CoV-2. De hier gepresenteerde sterftecijfers betreffen daarom een onderrapportage en zijn in figuur B weergegeven in lichtere kleuren. Aan het RIVM wordt niet gemeld wie hersteld is.

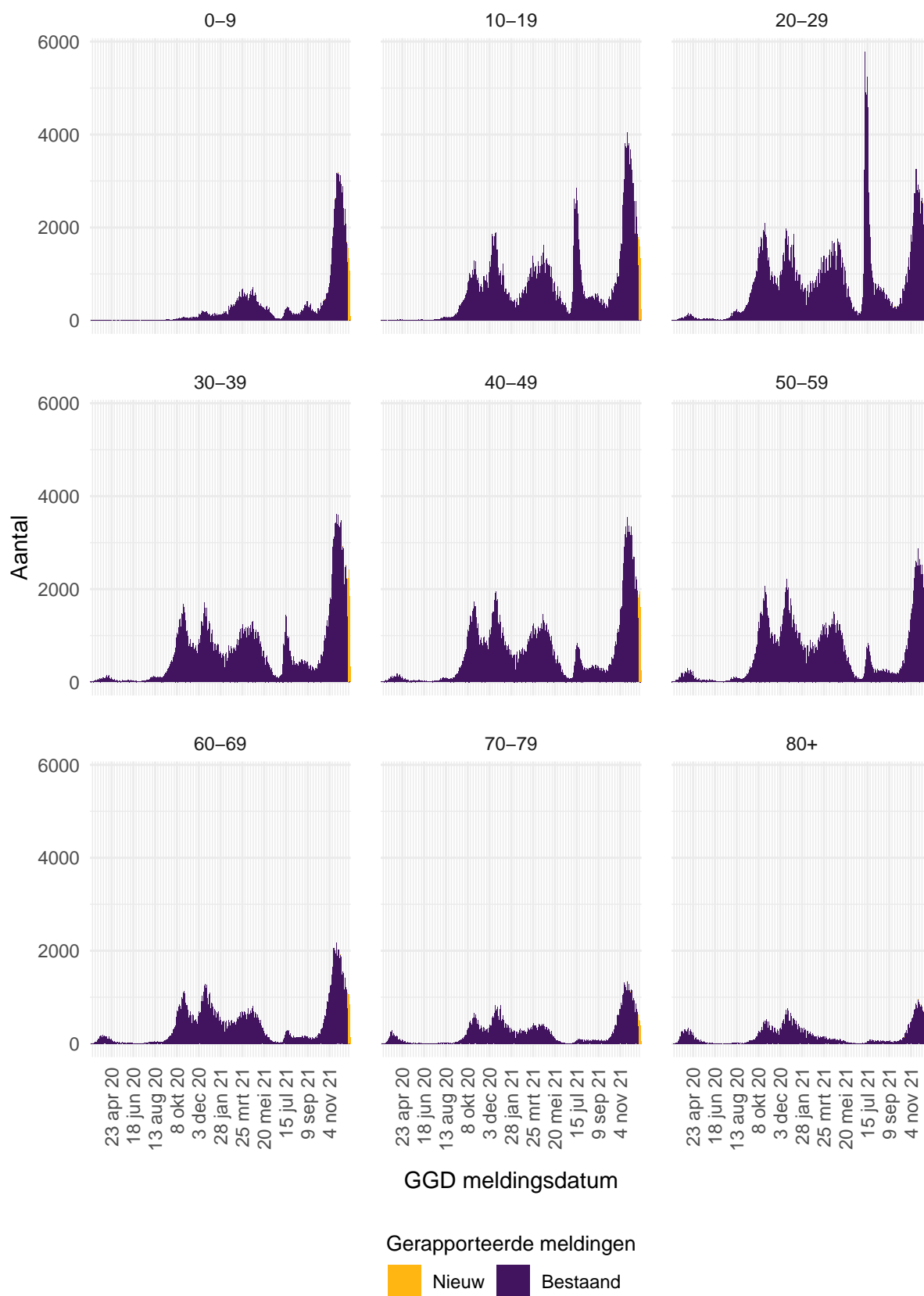

Figuur 42: Aantal aan de GGD'en gemelde personen positief voor SARS-CoV-2, per leeftijdsgroep (in jaren).

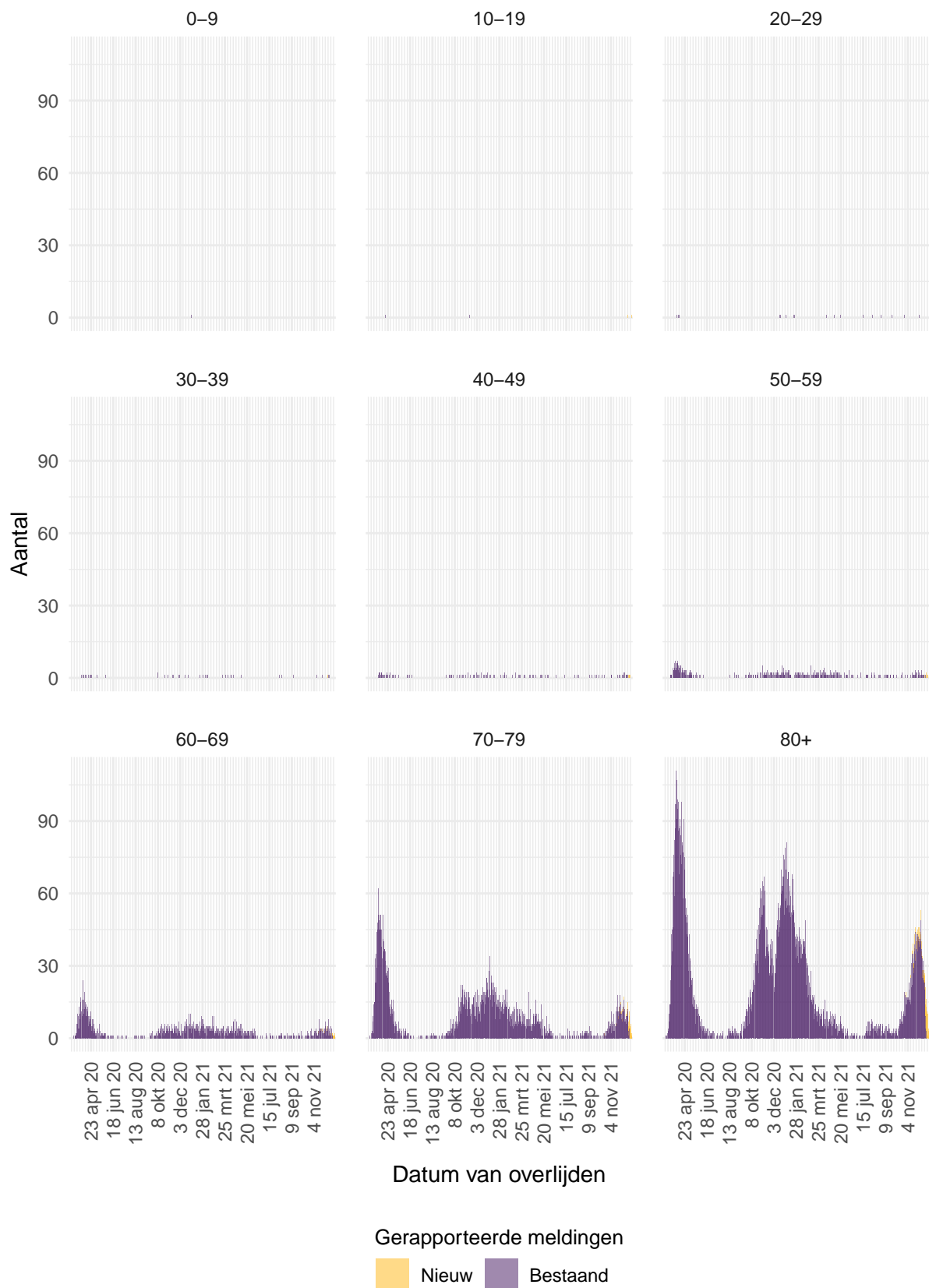

Figuur 43: Aantal aan de GGD'en gemelde overleden personen positief voor SARS-CoV-2, per leeftijdsgroep (in jaren). Overlijden van personen positief voor SARS-CoV-2 is niet meldingsplichtig en is daarom ondergerapporteerd en weergegeven in lichtere kleuren.



Figuur 44: Aantal aan de GGD'en gemelde personen positief voor SARS-CoV-2, per veiligheidsregio (deel 1).



Figuur 45: Aantal aan de GGD'en gemelde personen positief voor SARS-CoV-2, per veiligheidsregio (deel 2).

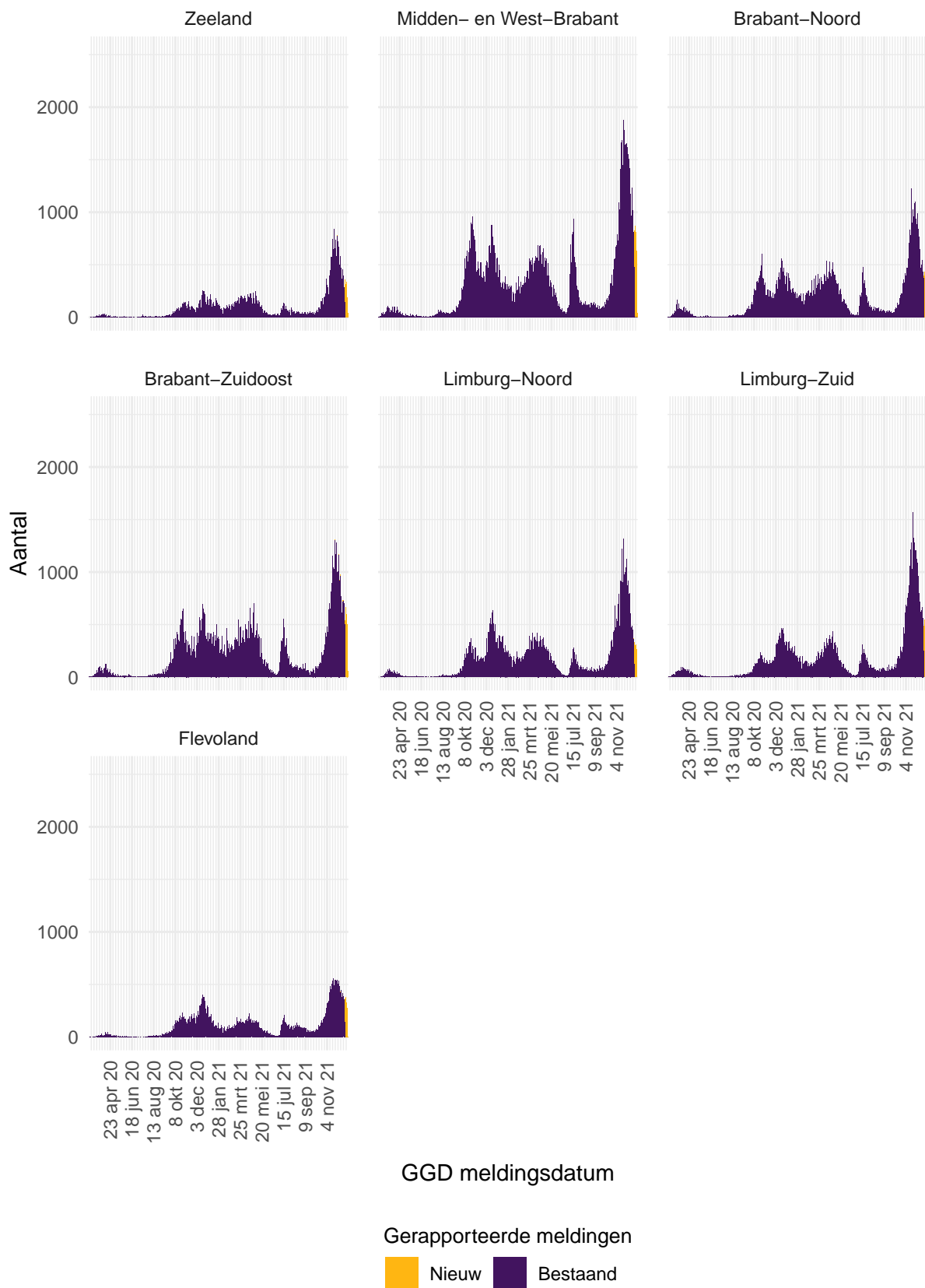

Figuur 46: Aantal aan de GGD'en gemelde personen positief voor SARS-CoV-2, per veiligheidsregio (deel 3).



Figuur 47: Aantal aan de GGD'en gemelde overleden personen positief voor SARS-CoV-2, per veiligheidsregio (deel 1). Overlijden van personen positief voor SARS-CoV-2 is niet meldingsplichtig en is daarom ondergerapporteerd en weergegeven in lichtere kleuren.

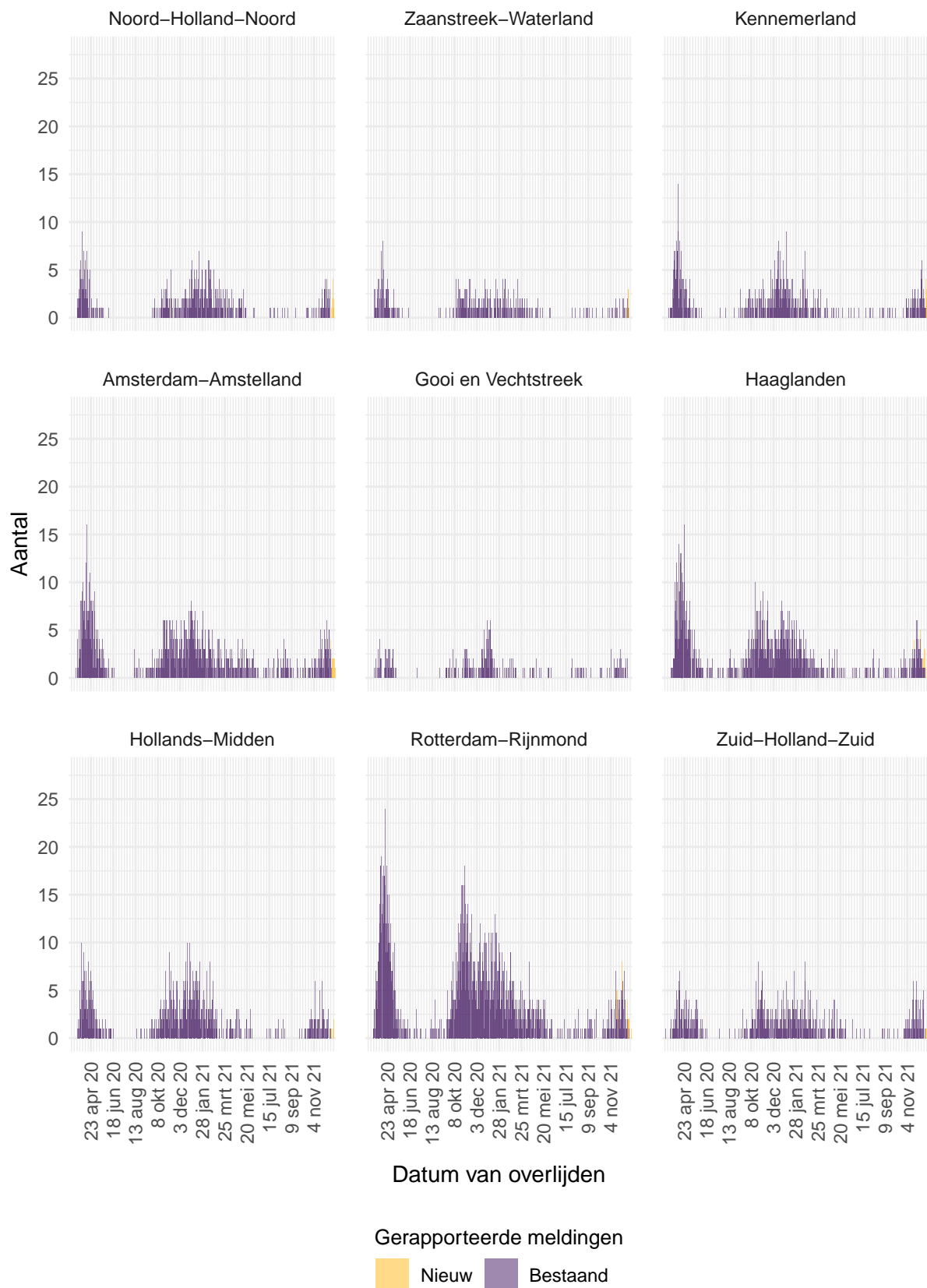

Figuur 48: Aantal aan de GGD'en gemelde overleden personen positief voor SARS-CoV-2, per veiligheidsregio (deel 2). Overlijden van personen positief voor SARS-CoV-2 is niet meldingsplichtig en is daarom ondergerapporteerd en weergegeven in lichtere kleuren.

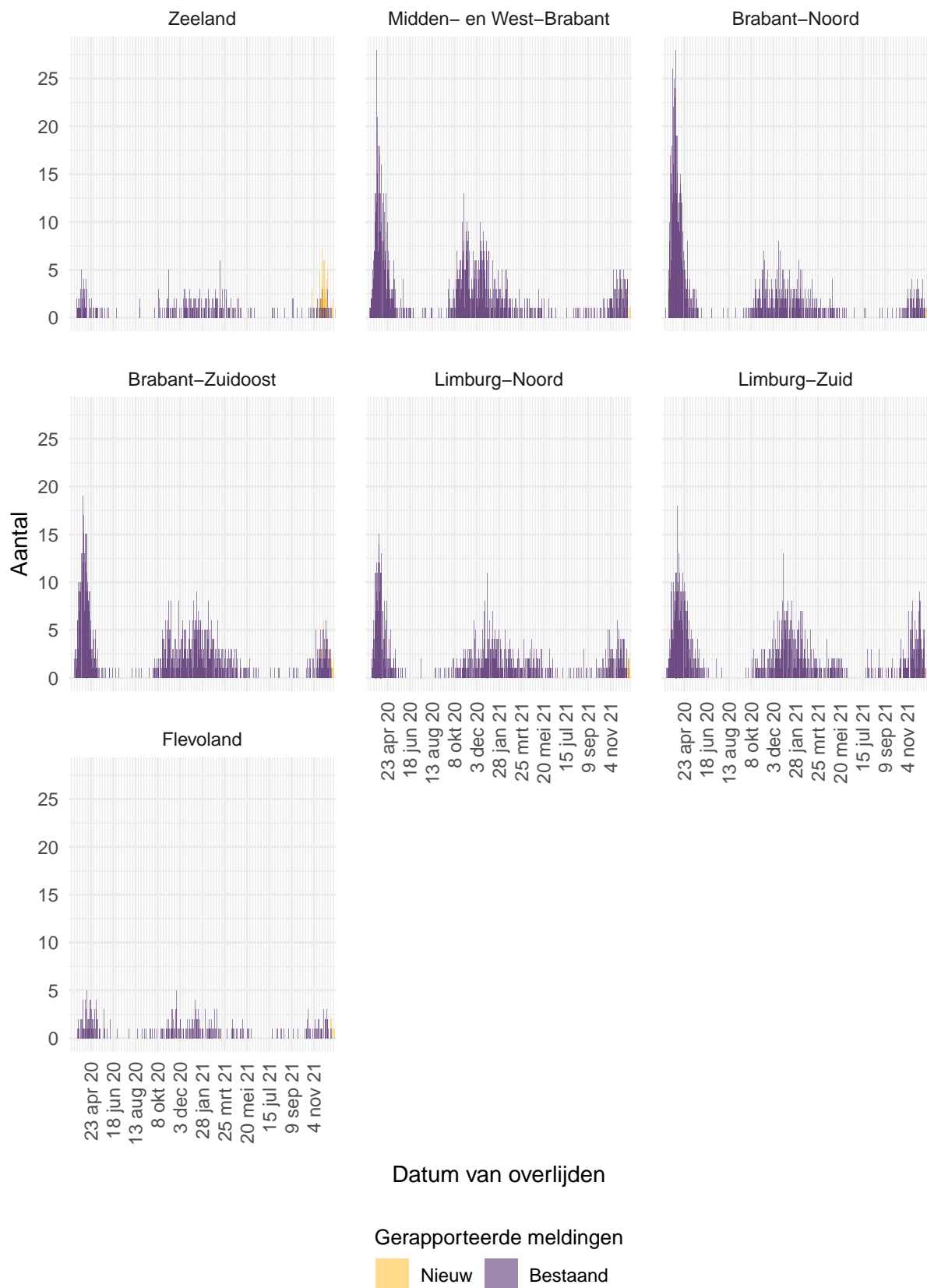

Figuur 49: Aantal aan de GGD'en gemelde overleden personen positief voor SARS-CoV-2, per veiligheidsregio (deel 3). Overlijden van personen positief voor SARS-CoV-2 is niet meldingsplichtig en is daarom ondergerapporteerd en weergegeven in lichtere kleuren.

13.2 COVID-19 ziekenhuisopnames en opnames op de intensive care gerapporteerd door de Stichting NICE vanaf 27 februari 2020

De Stichting NICE rapporteert dagelijks het aantal COVID-19 patiënten dat opgenomen is in het ziekenhuis. Van deze in het ziekenhuis opgenomen patiënten wordt ook gerapporteerd welk aantal opgenomen is op de intensive care. Gegevens rechts van de stippellijn worden momenteel nog aangevuld door ziekenhuizen.

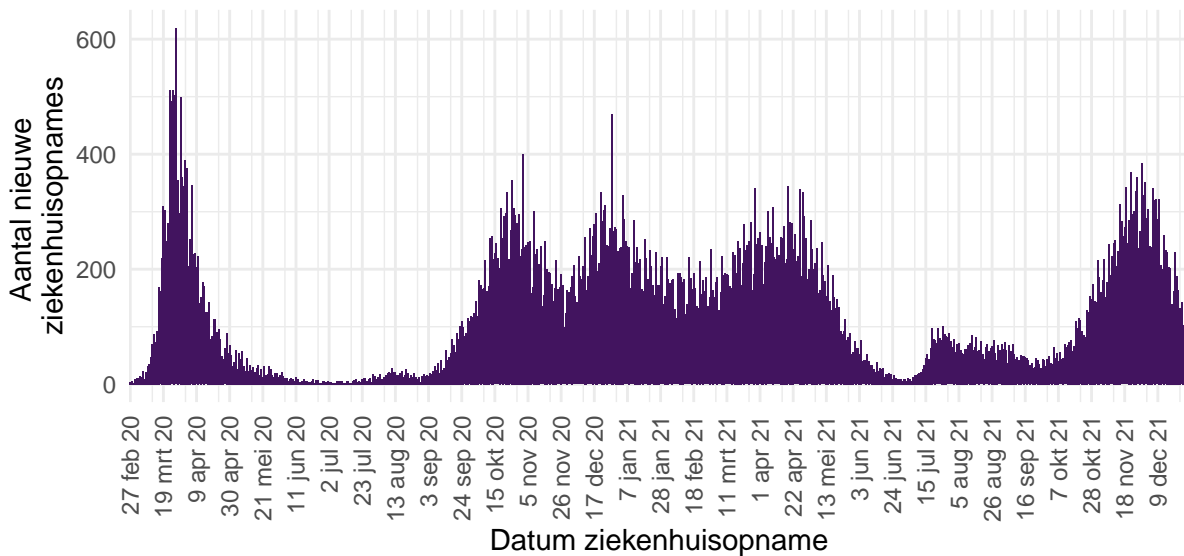

Figuur 50: Aantal nieuwe COVID-19 patiënten per dag in Nederlandse¹ ziekenhuizen.

¹ Inclusief opnames op de intensive care.

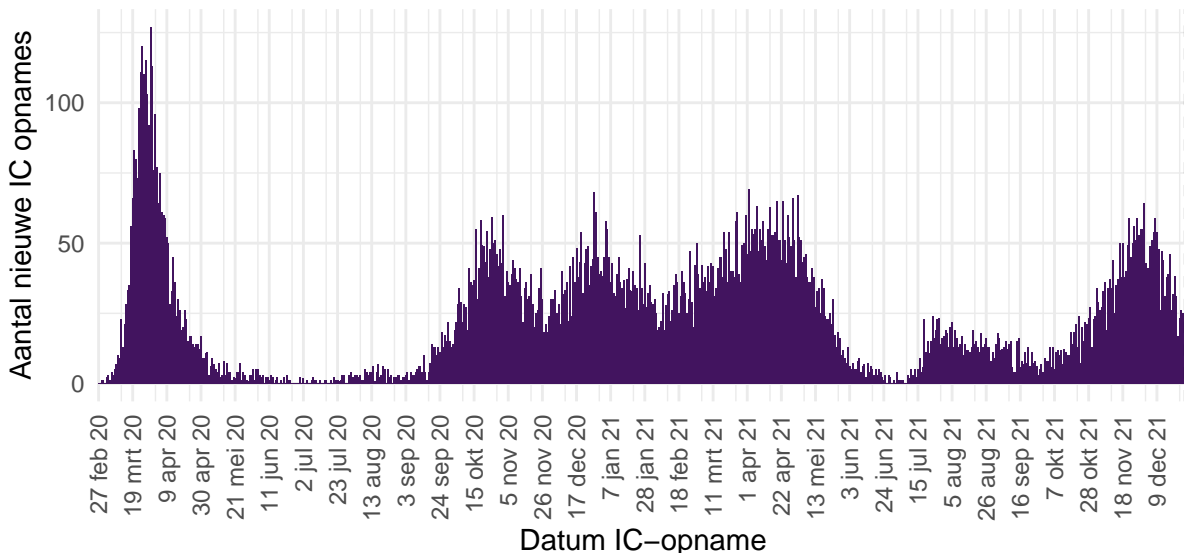

Figuur 51: Aantal nieuwe COVID-19 patiënten per dag op Nederlandse¹ intensive care afdelingen.

¹ Inclusief opnames op Duitse IC's ten tijde van overbezetting op de Nederlandse IC's.

Bron: Nationale Intensive Care Evaluatie – NICE. Gegevens bijgewerkt op 28 december 2021, 12:09 uur. Voor uitgebreider en nog actuelere informatie zie [Stichting NICE](#).

13.3 Regionale overzichten van SARS-CoV-2 meldingen vanaf 27 februari 2020

13.3.1 Aantallen SARS-CoV-2 meldingen per veiligheidsregio vanaf 27 februari 2020

Tabel 25: Aantal personen positief voor SARS-CoV-2 aan de GGD'en gemeld en overleden personen positief voor SARS-CoV-2 per veiligheidsregio, totaal aantal personen positief voor SARS-CoV-2 en aantal personen positief voor SARS-CoV-2 per 100.000 inwoners^{1,2}.

Veiligheidsregio ³	Totaal gemeld	/100.000	Overleden	/100.000
Totaal gemeld	3084386	17649.9	20800	119.0
Groningen	73289	12486.7	319	54.3
Fryslân	96444	14804.9	578	88.7
Drenthe	62685	12669.5	414	83.7
IJsselland	83974	15701.9	540	101.0
Twente	115987	18360.1	792	125.4
Noord- en Oost-Gelderland	132811	15975.7	985	118.5
Gelderland-Midden	118055	16834.9	766	109.2
Gelderland-Zuid	102638	18197.5	809	143.4
Utrecht	243478	17887.6	1456	107.0
Noord-Holland-Noord	114248	17157.8	576	86.5
Zaanstreek-Waterland	61411	18069.4	389	114.5
Kennemerland	93762	16991.2	656	118.9
Amsterdam-Amstelland	197697	18444.9	1166	108.8
Gooi en Vechtstreek	43672	16854.7	295	113.9
Haaglanden	195073	17382.5	1169	104.2
Hollands-Midden	148436	18225.1	868	106.6
Rotterdam-Rijnmond	266400	20055.7	2117	159.4
Zuid-Holland-Zuid	96130	20850.1	702	152.3
Zeeland	63614	16506.0	352	91.3
Midden- en West-Brabant	206916	18310.6	1282	113.4
Brabant-Noord	124536	18882.7	1098	166.5
Brabant-Zuidoost	142808	18206.2	1132	144.3
Limburg-Noord	114624	21974.7	891	170.8
Limburg-Zuid	114082	19197.5	1144	192.5
Flevoland	71616	16723.9	304	71.0

¹ Betreft het aantal personen positief voor SARS-CoV-2 met een datum van melding aan de GGD of datum van overlijden in de periode van 27 februari 2020 t/m 28 december 2021 10:00 uur.

² Sinds 1 december 2020 kunnen naast mensen met klachten ook mensen zonder klachten zich laten testen als zij risico hebben gelopen op een besmetting. Stichting Open Nederland (SON) organiseert vanaf 27 maart 2021 toegangstesten om toegang te krijgen tot een activiteit of evenement. Ook is het vanaf 31 maart 2021 mogelijk een zelftest te doen. Deze test wordt aangeraden voor mensen zonder klachten om periodiek (preventief) te testen wanneer dit voor school of werk vereist is. Ook bij terugkomst van vakantie wordt het afnemen van een zelftest aangeraden. Sinds 3 december 2021 wordt de zelftest ook aangeraden bij milde klachten en voorafgaand aan een bezoek. Bij een positieve uitslag is een confirmatietest bij de GGD vereist. Toch is het aannemelijk dat niet alle met SARS-CoV-2 besmette personen daadwerkelijk getest worden. De werkelijke aantallen in Nederland zijn daarom waarschijnlijk hoger dan de aantallen die hier genoemd worden. Het werkelijke aantal overleden personen positief voor SARS-CoV-2 is hoger dan het aantal overleden patiënten gemeld in de surveillance. Dit komt doordat er geen meldingsplicht geldt voor overlijden van personen positief voor SARS-CoV-2. De hier gepresenteerde sterftecijfers betreffen daarom een onderrapportage, en zijn weergegeven in grijs. Aan het RIVM wordt niet gemeld wie hersteld is.

³ Van alle meldingen die aan het RIVM gedaan zijn, zijn van 1167 mensen de veiligheidsregio niet bekend.

13.3.2 Kaarten met SARS-CoV-2 meldingen per gemeente vanaf 27 februari 2020

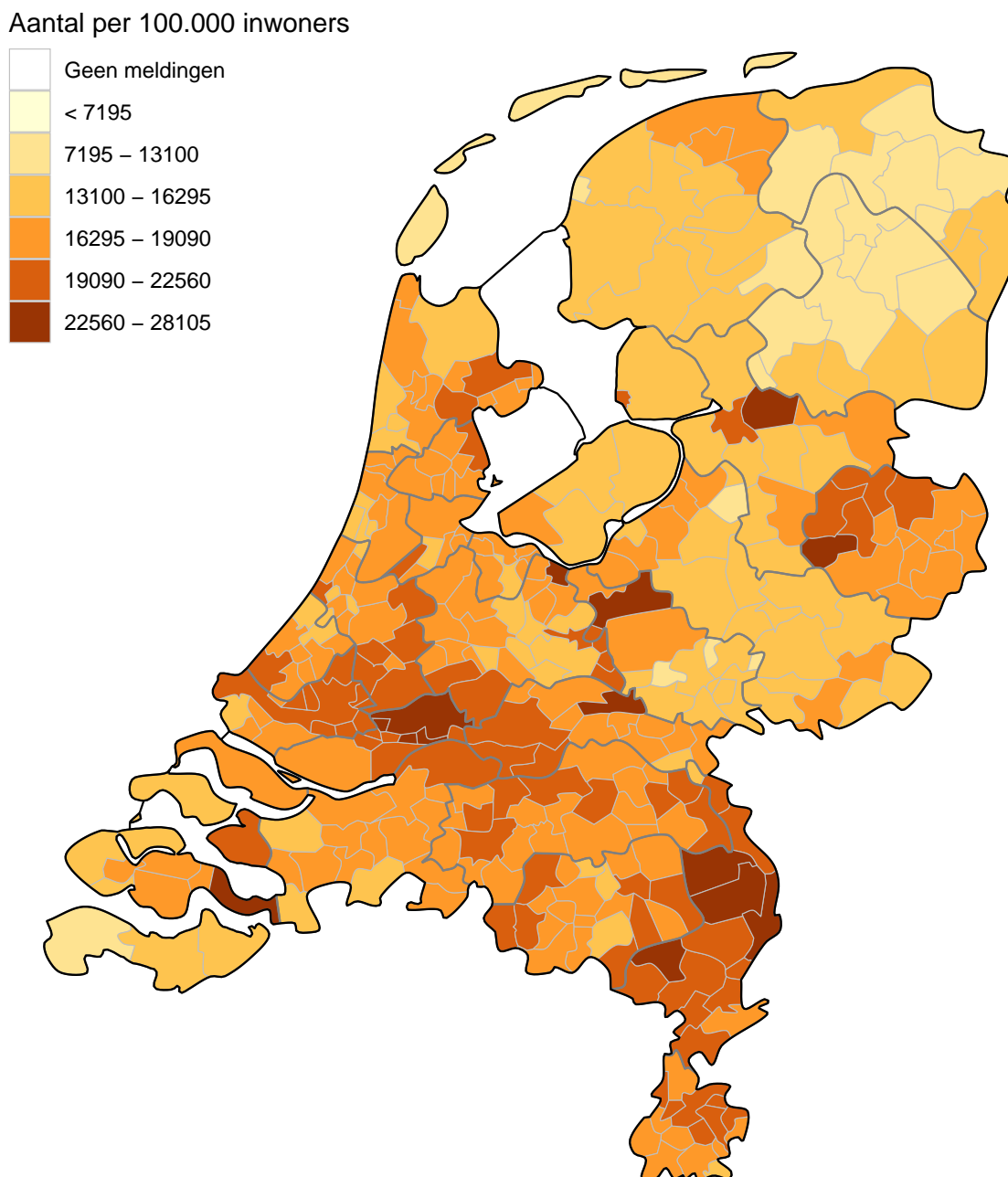

Figuur 52: Totaal aantal aan de GGD'en gemelde personen positief voor SARS-CoV-2 per 100.000 inwoners per gemeente t/m 28 december 2021 10:00 uur. De donkergrijze lijnen geven de grenzen van de GGD-regio's weer. De lichtgrijze lijnen geven de gemeentegrenzen weer.

Iedere dinsdag wordt de kleurindeling van de kaart aangepast zodat het contrast tussen gemeenten duidelijker weergegeven wordt.

Aantal per 100.000 inwoners

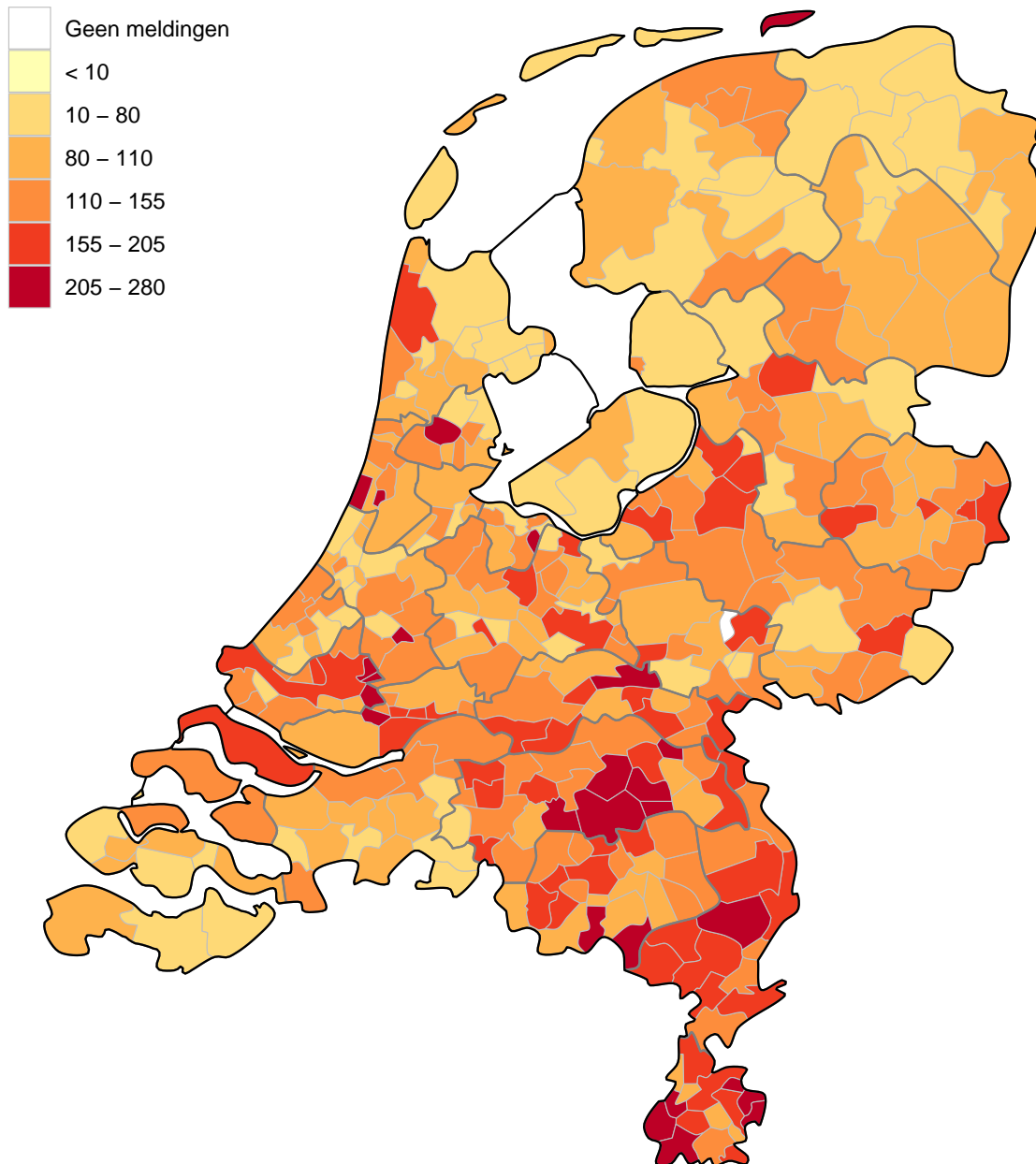

Figuur 53: Totaal aantal aan de GGD'en gemelde overleden personen positief voor SARS-CoV-2 per 100.000 inwoners per gemeente t/m 28 december 2021 10:00 uur. Overlijden van personen positief voor SARS-CoV-2 is niet meldingsplichtig en is daarom ondergerapporteerd. De donkergrijze lijnen geven de grenzen van de GGD-regio's weer. De lichtgrijze lijnen geven de gemeentegrenzen weer.

Iedere dinsdag wordt de kleurindeling van de kaart aangepast zodat het contrast tussen gemeenten duidelijker weergegeven wordt.

13.4 Leeftijdsverdeling en man-vrouwverdeling van personen positief voor SARS-CoV-2 vanaf 27 februari 2020

Tabel 26: Leeftijdsverdeling van aan de GGD'en gemelde personen positief voor SARS-CoV-2 en van overleden personen positief voor SARS-CoV-2¹.

Leeftijdsgroep	Totaal gemeld	%	Overleden	%
Totaal gemeld	3085553		20803	
0-4	43788	1.4	1	0.0
5-9	161696	5.2	0	0.0
10-14	213121	6.9	0	0.0
15-19	255427	8.3	4	0.0
20-24	299930	9.7	6	0.0
25-29	250627	8.1	11	0.1
30-34	229172	7.4	16	0.1
35-39	220505	7.1	25	0.1
40-44	216612	7.0	41	0.2
45-49	218893	7.1	84	0.4
50-54	233193	7.6	174	0.8
55-59	200340	6.5	304	1.5
60-64	160488	5.2	567	2.7
65-69	108587	3.5	1041	5.0
70-74	92001	3.0	2021	9.7
75-79	66377	2.2	3134	15.1
80-84	50056	1.6	4292	20.6
85-89	37540	1.2	4693	22.6
90-94	20426	0.7	3172	15.2
95+	6722	0.2	1217	5.9
Niet vermeld	52	0.0	0	0.0

¹ Sinds 1 december 2020 kunnen naast mensen met klachten ook mensen zonder klachten zich laten testen als zij risico hebben gelopen op een besmetting. Stichting Open Nederland (SON) organiseert vanaf 27 maart 2021 toegangstesten om toegang te krijgen tot een activiteit of evenement. Ook is het vanaf 31 maart 2021 mogelijk een zelftest te doen. Deze test wordt aangeraden voor mensen zonder klachten om periodiek (preventief) te testen wanneer dit voor school of werk vereist is. Ook bij terugkomst van vakantie wordt het afnemen van een zelftest aangeraden. Sinds 3 december 2021 wordt de zelftest ook aangeraden bij milde klachten en voorafgaand aan een bezoek. Bij een positieve uitslag is een confirmatietest bij de GGD vereist. Toch is het aannemelijk dat niet alle met SARS-CoV-2 besmette personen daadwerkelijk getest worden. De werkelijke aantallen in Nederland zijn daarom waarschijnlijk hoger dan de aantallen die hier genoemd worden. Het werkelijke aantal overleden personen positief voor SARS-CoV-2 is hoger dan het aantal overleden patiënten gemeld in de surveillance. Dit komt doordat er geen meldingsplicht geldt voor overlijden van personen positief voor SARS-CoV-2. De hier gepresenteerde sterftecijfers betreffen daarom een onderrapportage, en zijn weergegeven in grijs. Aan het RIVM wordt niet gemeld wie hersteld is.

Tabel 27: Man-vrouwverdeling van aan de GGD'en gemelde personen positief voor SARS-CoV-2 en van overleden personen positief voor SARS-CoV-2¹.

Geslacht	Totaal gemeld ²	%	Overleden ³	%
Totaal gemeld	3085553		20803	
Man	1482061	48.0	11352	54.6
Vrouw	1603402	52.0	9451	45.4

¹ Sinds 1 december 2020 kunnen naast mensen met klachten ook mensen zonder klachten zich laten testen als zij risico hebben gelopen op een besmetting. Stichting Open Nederland (SON) organiseert vanaf 27 maart 2021 toegangstesten om toegang te krijgen tot een activiteit of evenement. Ook is het vanaf 31 maart 2021 mogelijk een zelftest te doen. Deze test wordt aangeraden voor mensen zonder klachten om periodiek (preventief) te testen wanneer dit voor school of werk vereist is. Ook bij terugkomst van vakantie wordt het afnemen van een zelftest aangeraden. Sinds 3 december 2021 wordt de zelftest ook aangeraden bij milde klachten en voorafgaand aan een bezoek. Bij een positieve uitslag is een confirmatietest bij de GGD vereist. Toch is het aannemelijk dat niet alle met SARS-CoV-2 besmette personen daadwerkelijk getest worden. De werkelijke aantallen in Nederland zijn daarom waarschijnlijk hoger dan de aantallen die hier genoemd worden. Het werkelijke aantal overleden personen positief voor SARS-CoV-2 is hoger dan het aantal overleden patiënten gemeld in de surveillance. Dit komt doordat er geen meldingsplicht geldt voor overlijden van personen positief voor SARS-CoV-2. De hier gepresenteerde sterftcijfers betreffen daarom een onderrapportage, en zijn weergegeven in grijs. Aan het RIVM wordt niet gemeld wie hersteld is.

² Van 90 personen met een positieve testuitslag voor SARS-CoV-2 is het geslacht niet vermeld.

³ Van 0 overleden personen positief voor SARS-CoV-2 is het geslacht niet vermeld.

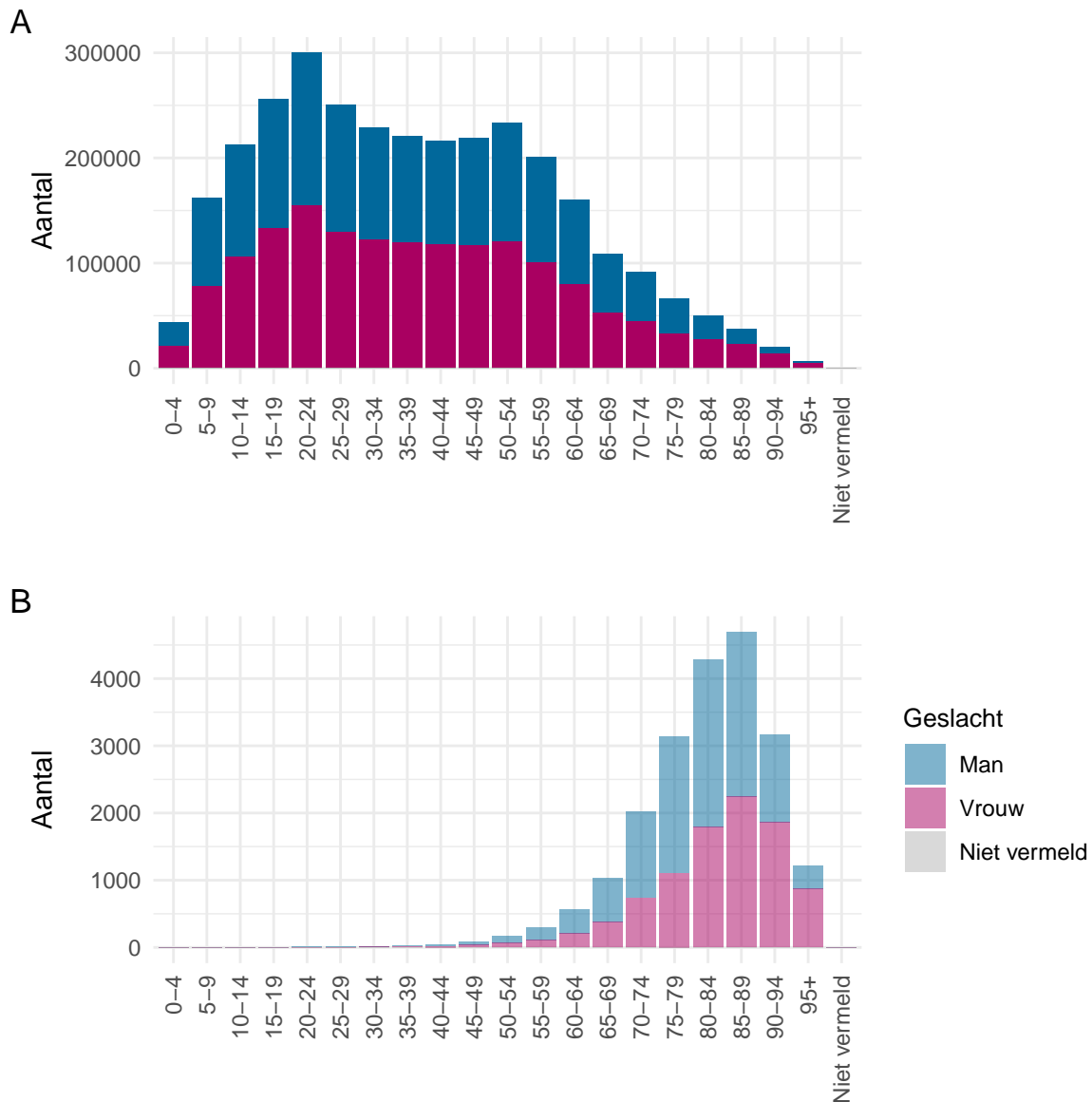

Figuur 54: Leeftijdsverdeling en man-vrouwverdeling van aan de GGD'en gemelde personen positief voor SARS-CoV-2 vanaf 27 februari 2020. (A) Leeftijdsverdeling en man-vrouwverdeling van aan de GGD'en gemelde personen positief voor SARS-CoV-2. (B) Leeftijdsverdeling en man-vrouwverdeling van aan de GGD'en gemelde overleden personen positief voor SARS-CoV-2. Het werkelijke aantal overleden personen positief voor SARS-CoV-2 is hoger dan het aantal overleden patiënten gemeld in de surveillance. Dit komt doordat er geen meldingsplicht geldt voor overlijden van personen positief voor SARS-CoV-2. De hier gepresenteerde sterftcijfers betreffen daarom een onderrapportage en zijn in figuur B weergegeven in lichtere kleuren.

13.5 Onderliggende aandoeningen en/of zwangerschap bij overleden personen positief voor SARS-CoV-2 jonger dan 70 jaar vanaf 27 februari 2020

Tabel 28: Aantal overleden personen positief voor SARS-CoV-2 jonger dan 70 jaar met onderliggende aandoeningen en/of zwangerschap¹.

	Overleden	%
Totaal gemeld	2274	
Onderliggende aandoening en/of zwangerschap	1363	59.9
Geen onderliggende aandoening	236	10.4
Niet vermeld	675	29.7

¹ Het werkelijke aantal overleden personen positief voor SARS-CoV-2 jonger dan 70 jaar is hoger dan het aantal overleden patiënten gemeld in de surveillance omdat er geen meldingsplicht geldt voor overlijden van personen positief voor SARS-CoV-2. De hier gepresenteerde sterftcijfers betreffen daarom een onderrapportage, en zijn weergegeven in grijs.

Tabel 29: Gerapporteerde onderliggende aandoeningen en/of zwangerschap van overleden personen positief voor SARS-CoV-2 jonger dan 70 jaar^{1,2}.

	Overleden	%
Zwangerschap	0	0.0
Postpartum	0	0.0
Cardio-vasculaire aandoeningen en hypertensie	541	39.7
Diabetes	368	27.0
Leveraandoening	51	3.7
Chronische neurologische of neuromusculaire aandoeningen	184	13.5
Immuundeficiëntie	42	3.1
Nieraandoening	142	10.4
Chronische longaandoeningen	340	24.9
Maligniteit	226	16.6
Obesitas ³	111	8.1
Dementie/Alzheimer ³	91	6.7
Parkinson ³	21	1.5
Overig	317	23.3

¹ Het werkelijke aantal overleden personen positief voor SARS-CoV-2 jonger dan 70 jaar is hoger dan het aantal overleden patiënten gemeld in de surveillance omdat er geen meldingsplicht geldt voor overlijden van personen positief voor SARS-CoV-2. De hier gepresenteerde sterftcijfers betreffen daarom een onderrapportage, en zijn weergegeven in grijs.

² Per patiënt kunnen meerdere onderliggende aandoeningen gerapporteerd zijn. De percentages in Tabel 29 worden berekend vanuit het aantal overleden patiënten jonger dan 70 jaar voor wie tenminste één onderliggende aandoening is vermeld (Tabel 28).

³ Vanaf 11 april 2020 zijn deze onderliggende aandoeningen gestructureerd nagevraagd.

13.6 Surveillance van SARS-CoV-2 in verpleeghuizen en woonzorgcentra vanaf 27 februari 2020

Vanaf 1 juli 2020 vraagt de GGD voor alle personen positief voor SARS-CoV-2 structureel na of zij bewoner zijn van een verpleeghuis of woonzorgcentrum voor ouderen en niet werkzaam zijn in de gezondheidszorg. Indien onbekend is of een persoon in een verpleeghuis of woonzorgcentrum woont, maar de postcode (bijv. 1234AB) komt wel overeen met de vestiging van een woonzorgcentrum of verpleeghuis en de persoon is 70 jaar of ouder, wordt de persoon toch ingedeeld als bewoner van een verpleeghuis of woonzorgcentrum. Voor 1 juli 2020 werd dit afgeleid uit een combinatie van woonlocatie en leeftijd (ouder dan 70) of doordat de GGD aangaf dat de besmetting in een verpleeghuis of woonzorgcentrum voor ouderen had plaats gevonden. Grafieken over de gehandicaptenzorg ontbreken hier, omdat in de eerste periode van de epidemie deze data nog niet verzameld zijn.

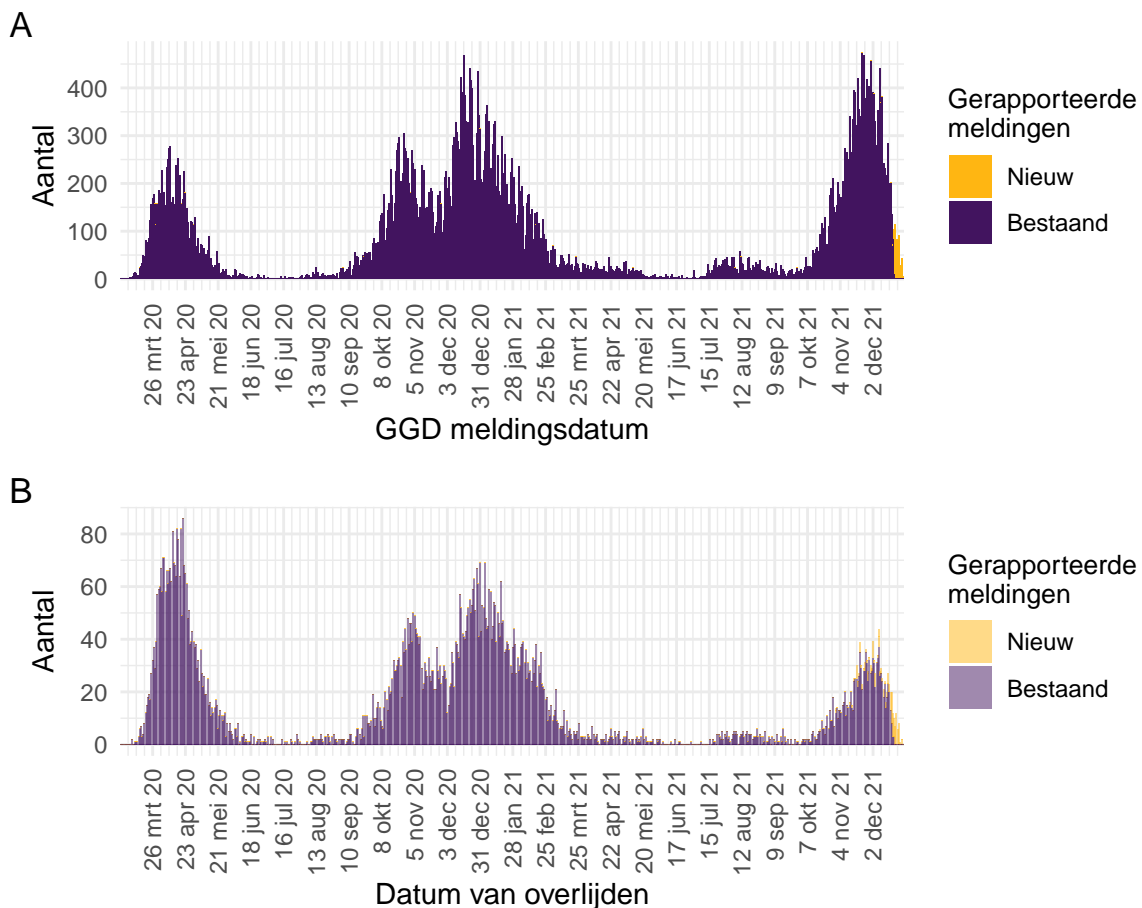

Figuur 55: Aantal verpleeghuis- en woonzorgcentrumbewoners² met SARS-CoV-2 gemeld aan de GGD vanaf 27 februari 2020¹. (A) Aantal gemelde verpleeghuis- en woonzorgcentrumbewoners, naar GGD meldingsdatum. (B) Aantal overleden verpleeghuis- en woonzorgcentrumbewoners, naar datum van overlijden.

¹ Meldingen aan het RIVM t/m 21 december 2021 10:00 uur zijn in deze grafieken weergegeven in paars. Meldingen van 21 december 2021 10:01 uur t/m 28 december 2021 10:00 uur zijn weergegeven in geel. Er geldt geen meldingsplicht voor overlijden van personen positief voor SARS-CoV-2. De hier gepresenteerde sterftcijfers betreffen daarom een onderrapportage, en zijn weergegeven in lichtere kleuren.

² Vanaf begin november 2021 worden in de meeste gevallen personen ingedeeld als bewoner van een verpleeghuis of woonzorgcentrum op basis van de postcode (bijv. 1234AB) en een leeftijd van boven de 70 jaar, in plaats van een systematische navraag door de GGD. Dit is het gevolg van een afgeschaald BCO.

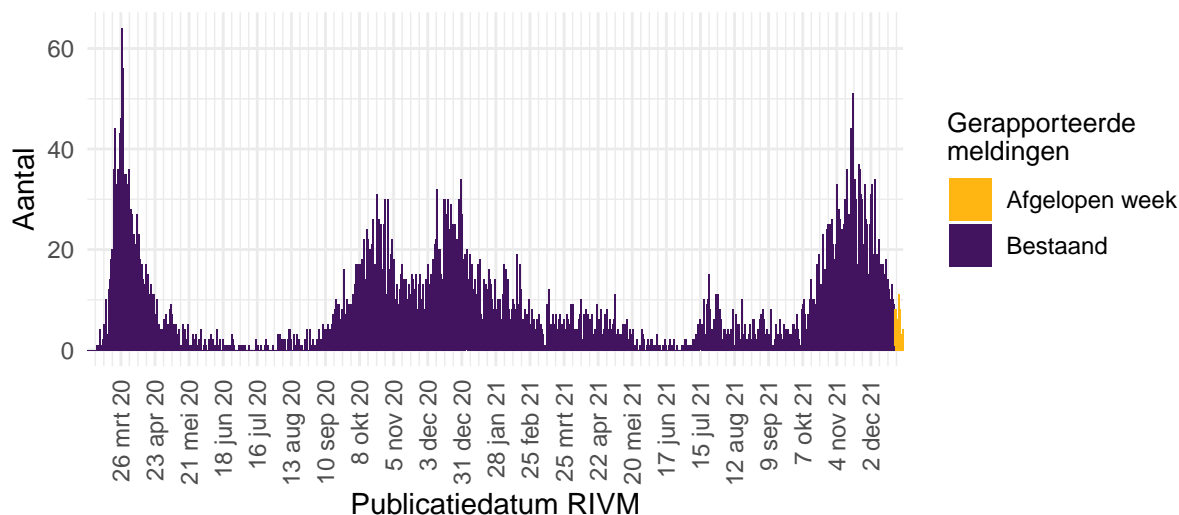

Figuur 56: Aantal nieuwe verpleeghuislocaties met SARS-CoV-2 vanaf 27 februari 2020¹. Aantal nieuwe verpleeghuislocaties waar sprake is van tenminste één SARS-CoV-2 besmetting op basis van een positieve test. Een verpleeghuis wordt meegeteld als ‘nieuwe locatie’ wanneer er tenminste 28 dagen vóór de positieve test geen nieuwe personen positief voor SARS-CoV-2 zijn gemeld².

¹ Meldingen aan het RIVM t/m 21 december 2021 10:00 uur zijn in deze grafieken weergegeven in paars. Meldingen van 21 december 2021 10:01 uur t/m 28 december 2021 10:00 uur zijn weergegeven in geel.

² Vanaf begin november 2021 worden in de meeste gevallen personen ingedeeld als bewoner van een verpleeghuis of woonzorgcentrum op basis van de postcode (bijv. 1234AB) en een leeftijd van boven de 70 jaar, in plaats van een systematische navraag door de GGD. Dit is het gevolg van een afgeschaald BCO.

13.7 Surveillance van SARS-CoV-2 in gehandicaptenzorginstellingen

Vanaf 1 juli 2020 wordt structureel nagevraagd of een persoon in een gehandicaptenzorginstelling woont.

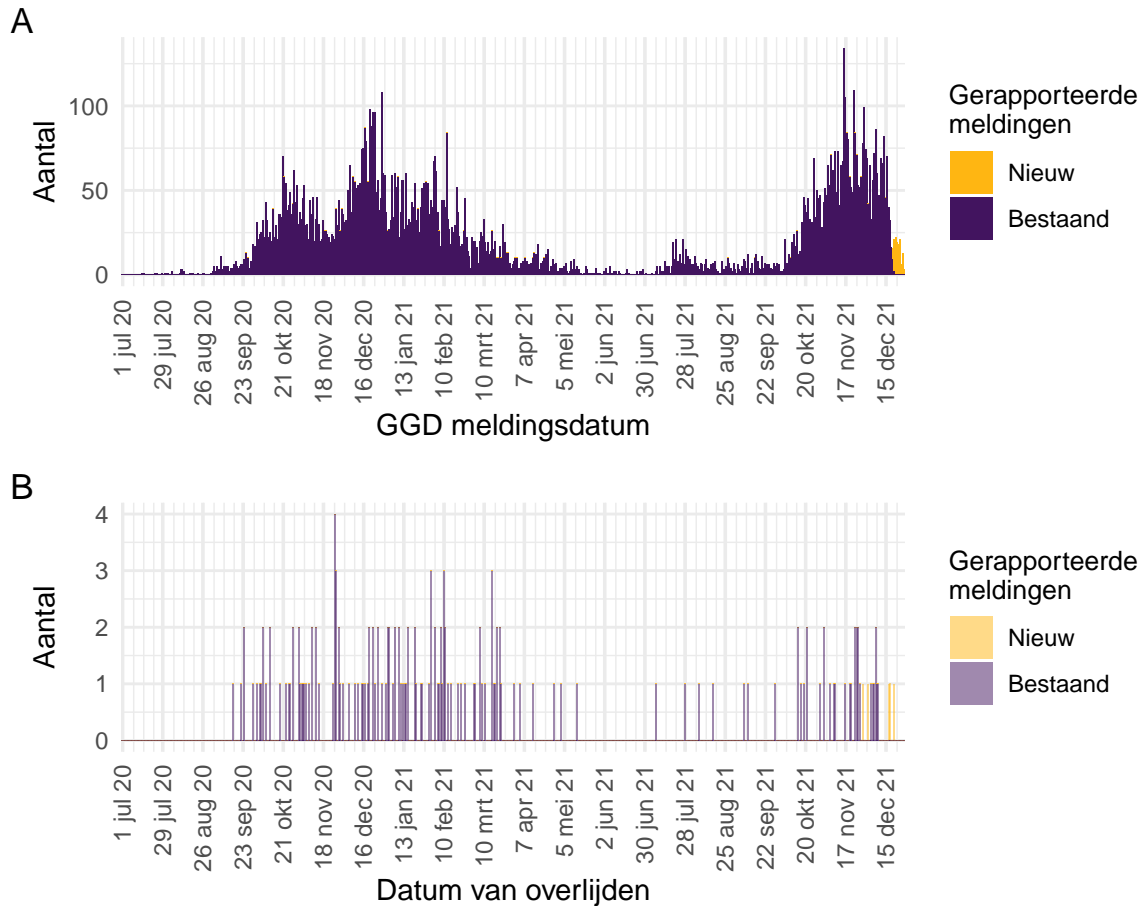

Figuur 57: Aantal bewoners van gehandicaptenzorginstellingen² met SARS-CoV-2 gemeld aan de GGD vanaf 1 juli 2020¹. (A) Aantal gemelde bewoners van gehandicaptenzorginstellingen, naar GGD meldingsdatum. (B) Aantal overleden bewoners van gehandicaptenzorginstellingen, naar datum van overlijden.

¹ Meldingen aan het RIVM t/m 21 december 2021 10:00 uur zijn in deze grafieken weergegeven in paars. Meldingen van 21 december 2021 10:01 uur t/m 28 december 2021 10:00 uur zijn weergegeven in geel. Er geldt geen meldingsplicht voor overlijden van personen positief voor SARS-CoV-2. De hier gepresenteerde sterftcijfers betreffen daarom een onderrapportage, en zijn weergegeven in lichtere kleuren.

² Vanaf begin november 2021 wordt niet gestructureerd nagevraagd of een persoon in een gehandicaptenzorginstelling woont. Dit is het gevolg van een afgeschaald BCO. Het gevolg hiervan is een onderschatting van de hier getoonde aantallen.

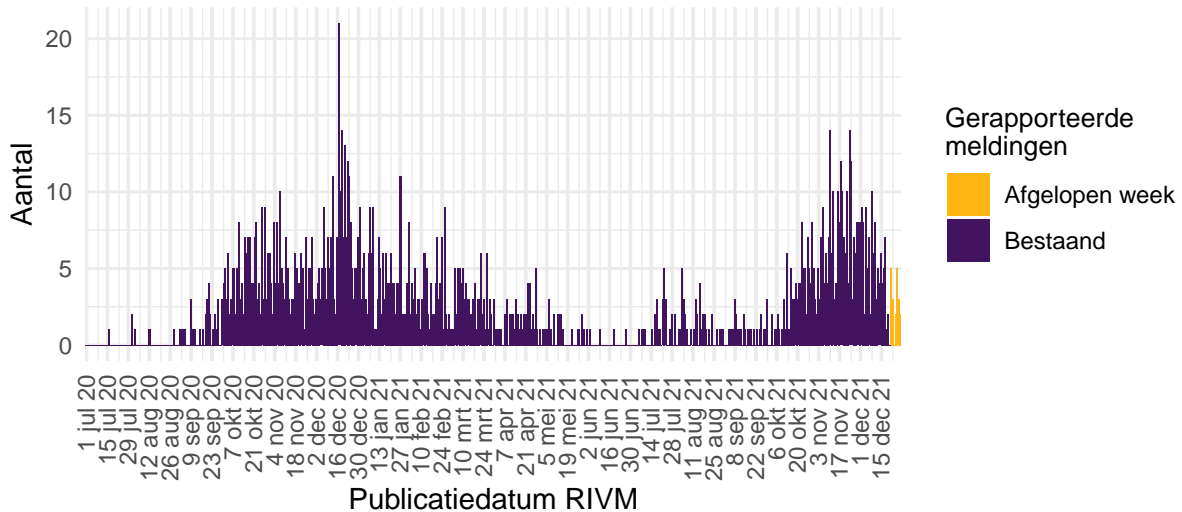

Figuur 58: Aantal nieuwe gehandicaptenzorginstellingen met SARS-CoV-2 vanaf 1 juli 2020¹. Aantal nieuwe locaties waar sprake is van tenminste één SARS-CoV-2 besmetting op basis van een positieve test. Een gehandicaptenzorginstelling wordt meegeteld als ‘nieuwe locatie’ wanneer er tenminste 28 dagen vóór de positieve test geen nieuwe personen positief voor SARS-CoV-2 zijn gemeld.²

¹ Meldingen aan het RIVM t/m 21 december 2021 10:00 uur zijn in deze grafieken weergegeven in paars. Meldingen van 21 december 2021 10:01 uur t/m 28 december 2021 10:00 uur zijn weergegeven in geel.

² Vanaf begin november 2021 wordt niet gestructureerd nagevraagd of een persoon in een gehandicaptenzorginstelling woont. Dit is het gevolg van een afgeschaald BCO. Het gevolg hiervan is een onderschatting van de hier getoonde aantallen.

13.8 Surveillance van SARS-CoV-2 bij zelfstandig wonende personen van 70 jaar en ouder vanaf 27 februari 2020

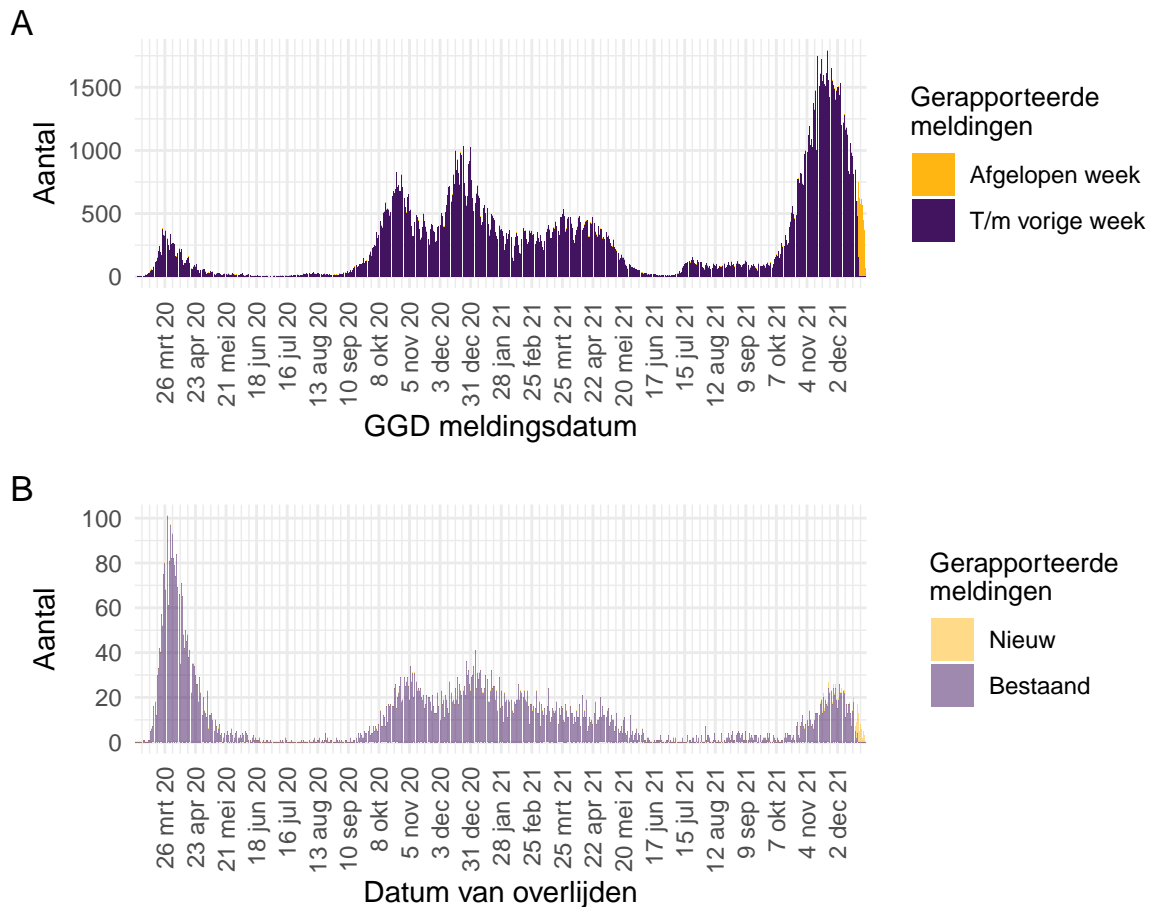

Figuur 59: Aantal zelfstandig wonende personen van 70 jaar en ouder met SARS-CoV-2 gemeld aan de GGD'en vanaf 27 februari 2020¹. (A) Aantal gemelde zelfstandig wonende personen van 70 jaar en ouder met een positieve testuitslag voor SARS-CoV-2, naar GGD meldingsdatum. (B) Aantal overleden zelfstandig wonende personen van 70 jaar en ouder met een positieve testuitslag voor SARS-CoV-2, naar datum van overlijden.

¹ Meldingen aan het RIVM t/m 21 december 2021 10:00 uur zijn in deze grafieken weergegeven in paars. Meldingen van 21 december 2021 10:01 uur t/m 28 december 2021 10:00 uur zijn weergegeven in geel. Er geldt geen meldingsplicht voor overlijden van personen positief voor SARS-CoV-2. De hier gepresenteerde sterftcijfers betreffen daarom een onderrapportage, en zijn weergegeven in lichtere kleuren.

13.9 Surveillance van SARS-CoV-2 onder zorgmedewerkers vanaf 27 februari 2020

Tot en met 28 december 2021 10.00 uur zijn 241078 zorgmedewerkers in de leeftijd van 18 t/m 69 jaar met een positieve testuitslag voor SARS-CoV-2 gemeld. Dit betreft zorgmedewerkers binnen en buiten het ziekenhuis. Het is niet bekend en ook niet te achterhalen of de zorgmedewerkers het virus tijdens hun werk hebben opgelopen of daarbuiten. Van hen zijn 1088 gemeld als opgenomen in het ziekenhuis, dit is 0.5% van het totaal aantal positief op SARS-CoV-2 geteste zorgmedewerkers. Van 33 zorgmedewerkers is gerapporteerd dat zij zijn overleden. Zij hadden een leeftijd tussen de 30 en 69 jaar.

De leeftijdsverdeling en man-vrouwverdeling van zorgmedewerkers zijn anders dan die van de overige personen met een positieve testuitslag voor SARS-CoV-2. Zorgmedewerkers zijn gemiddeld jonger en vaker vrouw, vergeleken met alle gemelde positief geteste personen, zoals te zien in Figuur 48.

Tot 1 juni 2020 was het testbeleid voornamelijk gericht op mensen met een verhoogd risico op een ernstig beloop van de ziekte of personen opgenomen in het ziekenhuis. Ook werden tot 1 juni zorgmedewerkers laagdrempelig getest bij (milde) klachten, daarom vormden zorgmedewerkers een relatief groot deel van het totaal aantal gemelde personen met een positieve testuitslag voor SARS-CoV-2. Na 1 juni 2020 was er geen aangepast testbeleid meer voor zorgmedewerkers. Van alle 2257671 meldingen van bevestigde personen met een positieve testuitslag voor SARS-CoV-2 tussen de 18 en 69 jaar is 10.7% (241078) zorgmedewerker. Van alle met COVID-19 gemelde in het ziekenhuis opgenomen patiënten in de leeftijd 18 t/m 69 jaar (18772) is 5.8% zorgmedewerker. Van alle 2271 gemelde overleden personen positief voor SARS-CoV-2 in de leeftijd van 18 t/m 69 jaar was 1.5% een zorgmedewerker. Van alle Nederlanders tussen de 18 en 69 jaar werkt zo'n 11% als zorgmedewerker (Bron: [CBS statline](#)).

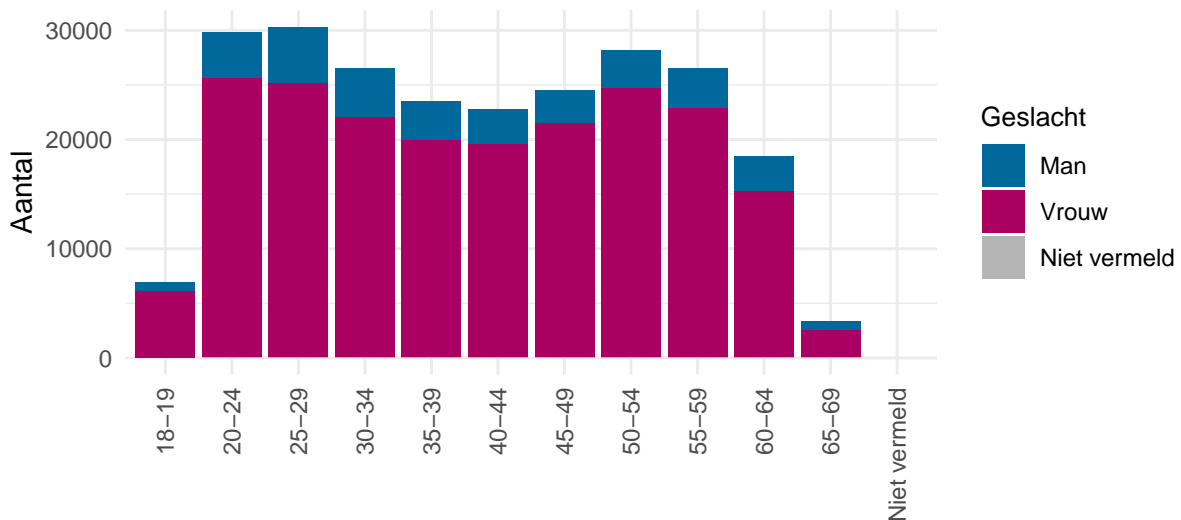

Figuur 60: Leeftijdsverdeling en man-vrouwverdeling van gemelde personen positief voor SARS-CoV-2 met een leeftijd van 18-69 jaar die werkzaam zijn als zorgmedewerker vanaf 27 februari 2020.

13.10 Surveillance van SARS-CoV-2 onder onderwijs- en kinderopvangmedewerkers

Tot en met 28 december 2021 10.00 uur zijn 113663 onderwijs- en kinderopvangmedewerkers in de leeftijd van 18 t/m 69 jaar met een positieve testuitslag voor SARS-CoV-2 gemeld. Dit betreft medewerkers werkzaam in de kinderopvang, basisschool personeel en medewerkers werkzaam in het voortgezet-, middelbaar- en hoger onderwijs. Het is niet bekend en ook niet te achterhalen of de onderwijs- en kinderopvangmedewerkers het virus tijdens hun werk hebben opgelopen of daarbuiten. Van hen zijn 390 gemeld als opgenomen in het ziekenhuis, dit is 0.3% van het totaal aantal positief op SARS-CoV-2 geteste onderwijs- en kinderopvangmedewerkers. Van 11 onderwijs- en/of kinderopvangmedewerkers is gerapporteerd dat zij zijn overleden. Zij hadden een leeftijd tussen de 45 en 69 jaar.

Van alle 2257671 meldingen van bevestigde personen met een positieve testuitslag voor SARS-CoV-2 tussen de 18 en 69 jaar is 5% (113663) onderwijs- of kinderopvangmedewerker. Van alle met COVID-19 gemelde als in het ziekenhuis opgenomen patiënten in de leeftijd 18 t/m 69 jaar (18772) is 2.1% onderwijs- of kinderopvangmedewerker. Van alle 2271 gemelde overleden personen positief voor SARS-CoV-2 in de leeftijd van 18 t/m 69 jaar was 0.5% een onderwijs- of kinderopvangmedewerker. Van alle Nederlanders tussen de 18 en 69 jaar werkt zo'n 3.4% als onderwijs- of kinderopvangmedewerker (Bron: [CBS statline](#)).

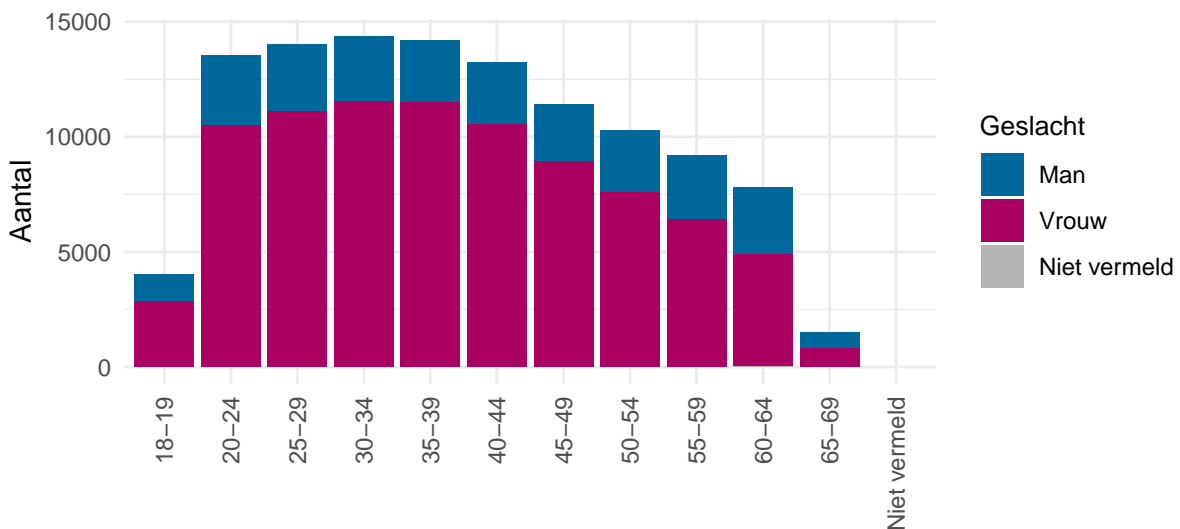

Figuur 61: Leeftijdsverdeling en man-vrouwverdeling van gemelde personen positief voor SARS-CoV-2 met een leeftijd van 18-69 jaar die werkzaam zijn als onderwijs- of kinderopvangmedewerker.